

# عماريا فلسطين... عماريا تفوح

التخطيط التنموي الإستراتيجي للمدن والبلدات الفلسطينية

بدعم ورعاية من وزارة الحكم المحلي وصندوق تطوير وإقراض البلديات

## الخطة التنموية الإستراتيجية لبلدة تفوح

(2015-2012)

محافظة الخليل، فلسطين

أب 2011

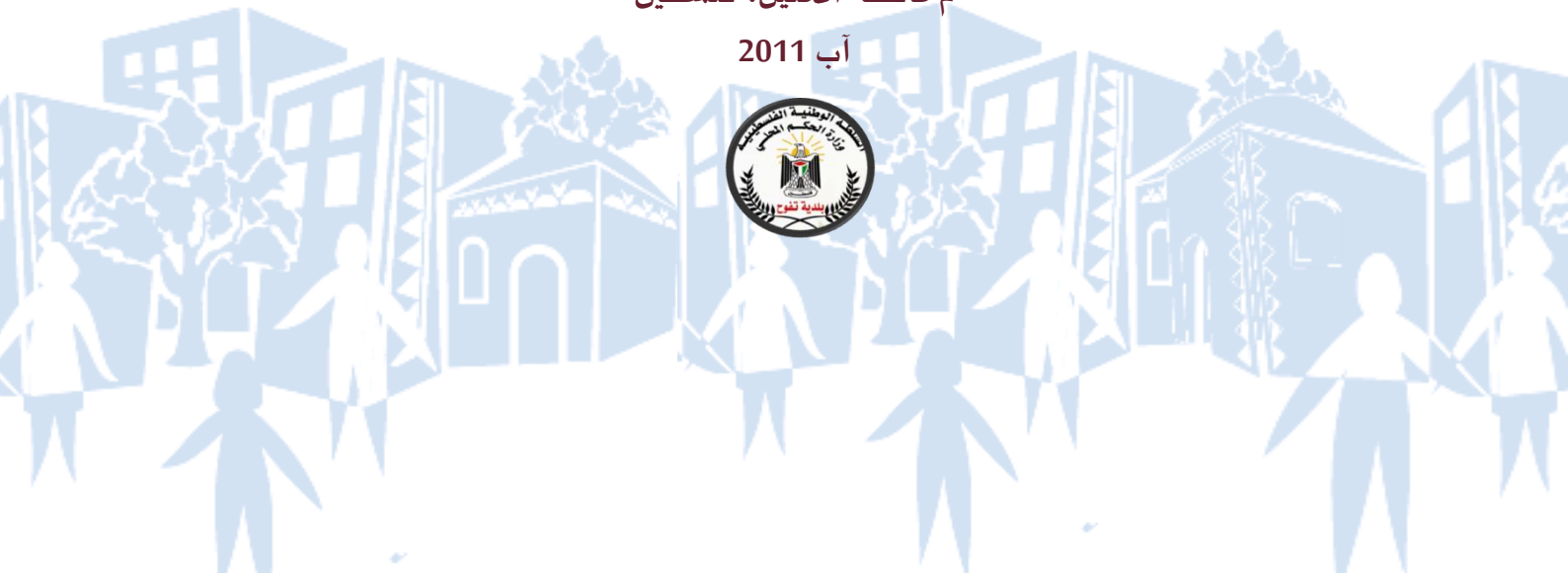

طَوَّرَ صِنَاعَتَهَا فَذَلِكَ تَقَدُّمٌ  
وَالْمَجْدُ عَانَقَهَا لِذَلِكَ يَبْسِمُ  
فَوْقَ الثُّرَيَّا تَرْتَجِمُهَا الْأُنْجُمُ

بِالْعِلْمِ قَدْ قَامَتْ حَضَارَةُ أُمَّةٍ  
تَفْوُحُ) سَارَتْ لِلْمَعَالِي رِفْعَةً  
سَلَّ أَهْلَهَا عَنْ خَيْرِهَا عَنْ عِرِّهَا



تمّ إعداد الخطة التنموية الإستراتيجية لبلدة تفوح للأعوام (2012-2015) بتضافر جهود بلدية تفوح ومؤسساتها المحلية وخبرائها ومواطنيها ولجنة التخطيط التنموي الإستراتيجي وفريق التخطيط الأساسي ولجنة أصحاب العلاقة واللجان المتخصصة المختلفة التي تم تشكيلها والمتطوعين، وذلك تحت رعاية وإشراف وزارة الحكم المحلي وصندوق تطوير وإقراض البلديات، ومن خلال الدعم التقني من مركز التعليم المستمر في جامعة بيرزيت. وذلك ضمن إطار برنامج الصندوق "تطوير البلديات"، بدعم إعداد خطة تنموية إستراتيجية لـ 41 بلدية في المحافظات الشمالية والجنوبية من الضفة الغربية وقطاع غزة.

## فهرس المحتويات

6	قرار المجلس البلدي باعتماد الخطة التنموية الإستراتيجية
7	إقرار لجنة التخطيط التنموي الإستراتيجي
8	فريق التخطيط الأساسي
13	مقدمة
15	منهجية إعداد الخطة التنموية الإستراتيجية لبلدة تفوح
16	الجزء الأول: نبذة عن بلدة تفوح
16	1. نبذة تاريخية
17	2. الأراضي المصادرة
17	3. الموقع الجغرافي والمساحة والحدود
18	4. الخصائص الديموغرافية لبلدة تفوح
19	5. الأطراف المحلية الفاعلة في بلدة تفوح ودورها في التنمية المحلية
21	الجزء الثاني: الإطار الإستراتيجي لبلدة تفوح
21	1. القضايا التنموية الرئيسة
22	2. رؤيا بلدة تفوح
23	3. الأهداف التنموية والمؤشرات والمشاريع المقترحة
31	الجزء الثالث: خطة التنفيذ
35	الجزء الرابع: خطة المتابعة والتقييم
45	الملحق رقم 1: التقرير التشخيصي الأول لبلدة تفوح للعام 2011
46	الملحق رقم 2: توصيف المشاريع التنموية لبلدة تفوح
46	اسم المشروع: إنشاء شبكة للصرف الصحي في البلدة.
48	اسم المشروع: تأهيل شبكة المياه لتشمل توسيع الشبكة الحالية ومناطق جديدة.

- .....49..... اسم المشروع: تأهيل الشبكة المزودة للبلدة وبناء خزان مياه عدد (1) بسعة 1000 كوب.
- .....50..... اسم المشروع: توريد وتركيب ألفي عداد مياه مسبق الدفع
- .....51..... اسم المشروع: مشروع تأهيل وتوسعة شبكة كهرباء البلدة
- .....52..... اسم المشروع: تأهيل وتعبيد طرق داخلية ورابطة
- .....53..... اسم المشروع : مشروع مخطط هيكل تفصيلي .
- .....54..... اسم المشروع: إعداد دراسة لمشروع تسوية أراضي البلدة وتخمين الأراضي خارج حدود البلدية .
- .....55..... اسم المشروع: مشروع تحسين البيئة المدرسية لمدارس ورياض أطفال تفوح
- .....56..... اسم المشروع: إنشاء مدرستين نموذجيتين أساسيتين في منطقتي إسطاس والقطراونية
- .....57..... اسم المشروع: توفير أراضي لبناء مدارس
- .....58..... اسم المشروع: مشروع تحسين الخدمات الصحية الأساسية والمساندة.
- .....59..... اسم المشروع: استصلاح 300 دونم من أراضي تفوح الزراعية واستغلالها
- .....60..... اسم المشروع: شق وتأهيل طرق زراعية
- .....61..... اسم المشروع: مشروع دعم صغار المزارعين المهمشين والفقراء وتعزيز صمودهم
- .....62..... اسم المشروع: مشروع تأهيل وتدريب كوادر المؤسسات الأهلية
- .....63..... اسم المشروع: تطوير وتجهيز مكتبة عامة متعددة الأغراض
- .....64..... اسم المشروع تأهيل ملعب بلدي تفوح
- .....65..... اسم المشروع: مشروع تعزيز الوعي بمجالات الإسعاف والطوارئ
- .....66..... اسم المشروع: التوعية البيئية والاستخدام الأمثل للموارد الطبيعية
- .....67..... اسم المشروع: تمكين الأسر الفقيرة والمهمشة في تفوح وتحسين أوضاعها المعيشية
- .....68..... اسم المشروع: إسكان الأجيال الشابة الفقيرة والمهمشة لجمعية تفوح الخيرية
- .....69..... اسم المشروع: مشروع تحسين الظروف الحياتية والمعيشية للمعاقين
- .....70..... اسم المشروع: بناء مقر لجمعية الإسراء لرعاية ذوي الإعاقة

اسم المشروع: تمكين وبناء القدرات الإدارية والتنظيمية للمؤسسات الأهلية القاعدية التي تعنى بالشباب والمرأة

.....71.....

اسم المشروع: تمكين الشباب والنساء في تفوح (اقتصاديا واجتماعيا)

.....72.....

اسم المشروع: تحسين التجهيزات والآليات اللازمة للبلدية للقيام بوظائفها الرئيسية بفاعلية وكفاءة

.....73.....

اسم المشروع: مشروع تطوير الأنظمة التقنية والفنية في البلدية.

.....74.....

اسم المشروع: مشروع بناء قدرات العاملين في البلدية

.....75.....

الملحق رقم 3: التوصيف الكافي للمشاريع التنموية لبلدة تفوح











.....76.....

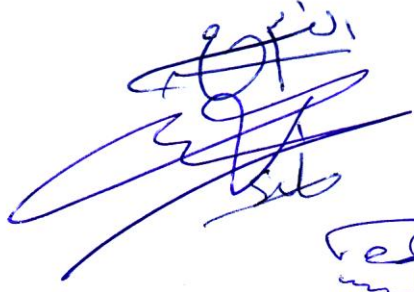
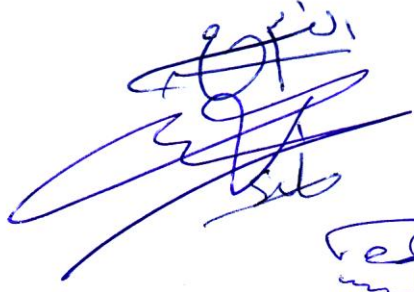

## قرار المجلس البلدي باعتماد الخطة التنموية الإستراتيجية



أقر المجلس البلدي في جلسته رقم ( 14)، قرار رقم ( 3) المنعقدة بتاريخ 5/9/2011، باعتماد الخطة التنموية الإستراتيجية للبلدة بكافة أهدافها ومخرجاتها وذلك للأعوام 2012-2015.

التوقيع	الاسم
	نمر محمود سلامة خميسة
	عبد الكريم عمر عبد ربه رزيقات
	خالد إبراهيم بدوي الطرده
	إسماعيل محمد أحمد خماسية
	سهام علي إبراهيم ازريقات
	زيدان إسماعيل احمد أسعيد
	حسين عبد النبي عبد المهدي خمائسه
	حكم رجب محمد الطرده
	فايز محمود إبراهيم ازريقات
	توفيق علي حسن خمائسه
	إيمان بدر محمود الطرده

## إقرار لجنة التخطيط التنموي الإستراتيجي



نحن الموقعين أدناه أعضاء لجنة التخطيط التنموي الإستراتيجي نعتد الخطة التنموية الإستراتيجية لبلدة تفوح وذلك للأعوام (2012-2015) ونقر التوجهات التنموية الإستراتيجية المعبر عنها بالأهداف التنموية والمشاريع في هذه الخطة. كما نعبّر عن التزامنا بنشر وتعميم الخطة على جميع شركائنا في التنمية المحلية بهدف حشد المصادر المالية والبشرية المحلية والخارجية لتنفيذ المشاريع المقررة ومتابعتها وتقييم الخطة التنموية الإستراتيجية بالمشاركة المجتمعية.

التوقيع	الجهة التمثيلية	الاسم
	رئيس بلدية تفوح	نمر محمود سلامة خمايسة
	بلدية تفوح	عبد الكريم عمر رزيقات
	بلدية تفوح (القطاع الثقافي)	خالد إبراهيم بدوي الطرده
	بلدية تفوح (القطاع الاجتماعي)	إسماعيل محمد أحمد خمايسة
	بلدية تفوح (القطاع النسوي)	سهام علي إبراهيم ارزيقات
	جمعية تفوح الخيرية	محمد أحمد محمود ارزيقات
	جمعية الإسراء للمعاقين	أحمد سلامة سليمان خمايسة
	مركز تفوح للثقافة والفنون	بسام عبد الكريم محمد ارزيقات
	جمعية تفوح للتعليم الحالي	ساهر إبراهيم احمد طردة
	نادي شباب تفوح الرياضي	احمد جابر علي إسماعيل طردة
	المعلمين	محمود احمد محمد ارزيقات البوهلو
	رجال الأعمال	محمود عبدالله عبد ربه رزيقات
	التعليم العالي	فيصل طالب طلب خمايسة
	امن	نعمان سلامة موسى الطرده
	التجار	تيسير محمد جبر ارزيقات
	المقاومات	محمد جبريل حسين الطرده
	مجتمع محلي	عبد الجليل احمد ارزيقات
	مجتمع محلي	أحمد إبراهيم محمد خمايسة
	مجتمع محلي	تيسير سالم محمد خمايسة



## فريق التخطيط الأساسي

ضمن إطار إعداد الخطة التنموية الإستراتيجية لبلدة تفوح للأعوام 2012-2015، تكوّن فريق التخطيط الأساسي من الأعضاء التالية أسماؤهم:

الاسم	المؤسسة	الصفة التمثيلية
حرب محمود إبراهيم زريقات	بلدية تفوح	منسق فريق التخطيط الأساسي
مروان علي إبراهيم ارزيقات	مدرس / التربية والتعليم	مقرر فريق التخطيط الأساسي
محمد محمود سلمان خمايسه	مدرس متقاعد	المؤسسات التعليمية
عبد الكريم محمد بدوي الطرده	بلدية تفوح	الدائرة المالية
محمد محمود محمد الصرايره الطرده	قطاع خاص	القطاع الزراعي ولجنة الدفاع عن الأراضي المصادرة
محمد أحمد محمد ارزيقات	مدرس / التربية والتعليم	المؤسسات الشبابية والقاعدية
إبراهيم محمد عبد المهدي خمايسه	أكاديمي جامعي / محاضر	المؤسسات التعليمية
سميرة سالم محمد أطرده	بلدية تفوح	ذوي الاحتياجات الخاص (CBR)
نعمان سلامة موسى الطرده	أمن متقاعد	أمن
وليد محمد حسان خمايسه	مدرس / قطاع خاص	نادي شباب تفوح الرياضي





## العقد المجتمعي

تم بحمد الله تعالى استكمال كافة متطلبات الخطة التنموية الإستراتيجية لبلدة تفوح للأعوام 2012-2015، وقد تم توقيع وثيقة العقد المجتمعي من قبل المؤسسات والشخصيات الاعتبارية في البلدة مما يشكل إجماعاً وموافقة من قبلهم على إقرار مخرجات الخطة الإستراتيجية.

نحن الموقعين أدناه من هيئة محلية ومؤسسات عامة وخاصة ومؤسسات المجتمع المدني وأفراد في بلدة تفوح، نتبنى الخطة التنموية الإستراتيجية لبلدتنا بكافة أهدافها ومخرجاتها والتي شاركنا فيها جميعاً وفي جميع مراحل إعدادها، وإننا مستعدون جميعاً في النشاط والتفاعل والترويج لها، من أجل تنفيذ كافة المقومات والتي من شأنها أن تدعم أي من مخرجاتها.

## التواقيع





إنه لمن دواعي الفخر والاعتزاز والانتماء لبلدتنا (تفوح) وبلديتها... ومن الجميل أيضاً أن يعشق الفلسطيني مسقط رأسه ويعمل دائماً على أن يكون أفضل وأجمل مكان في العالم، ونحن ندعم ونشد أزر بعضنا بعضاً، لنقدم الأفضل والأكثر لبلدتنا تفوح، هذه الأرض الطاهرة والتي نعتز بوجودنا وبأصالتنا العريقة فيها، ونحن نسجل مرحلة مهمة من مراحل التخطيط التنموي الإستراتيجي، وضمن هذا الإطار الذي جمعنا على رؤية مستقبلية ثاقبة فاحصة، ودراسة واعية للواقع المجتمعي، لتتجاوز بالعزيمة والإرادة القوية، متحدين كافة الصعوبات والمعوقات، لنرسم مستقبلاً واعداً للأجيال القادمة وبلدنا تفوح، ونحن نتقدم نحو معارج الرقي والازدهار لتحقيق التنمية الشاملة والتطور الحضاري وبأفضل الوسائل، فقد أنجزنا الكثير من أجل تحقيق أهدافنا وطموحاتنا المستقبلية.

ولقد وصلنا بالنهاية وبعد مجموعة من الاجتماعات وورش العمل والتي توجت بإنجاز الخطة التنموية الإستراتيجية لبلدة تفوح للأعوام 2012-2015 وضياءً بجهود الغيورين والمخلصين الخيبرين من لجان، وفرق عمل إستراتيجية وأساسية وتخصصية، وبمشاركة مجتمعية واسعة وفاعلة و إيجابية، حيث تضافرت جميع الجهود لخروج هذا الإنجاز الذي حوى بين طياته "مجموعة من إستراتيجيات التد اخل المندرجة في إطار أهداف تنمية رئيسة تصب جميعها في إيجاد بيئة ممكنة لجميع المواطنين. وقد انبثقت هذه الأهداف التنموية من الإدراك العميق لجميع الأطراف الفاعلة في البلدة بضرورة معالجة القضايا الرئيسية التي يعانون منها في شتى القطاعات، وخصوصاً تلك التي تتعلق بالفقراء والمهمشين والنساء والشباب، حيث تم التركيز بشكل عام على مجموعة من الأهداف التنموية الرئيسية لتحقيقها خلال أربعة أعوام"

وهنا نشعر بالفخر الشديد من دراستنا هذه ؛ لأنها مبنية على أساس سليم، ولكي نسابق العالم في خطواته إلى الأمام ، حتى نصل إلى حال أفضل ولا يكون ذلك إلا بالعمل الخالص النابع من القناعة المتجددة في عروقتنا.

ونتقدم هنا بالشكر الجزيل لكل من ساعدنا في هذه الدراسة وبخاصة وزارة الحكم المحلي، وصندوق تطوير البلديات، وطاقم التعليم المستمر(جامعة بيرزيت) ضمن إطار مبادرة الصندوق لإعداد خطة تنمية إستراتيجية لـ (41) بلدية في المحافظات الشمالية و الجنوبية (الضفة و غزة)، ولا ننسى أهل بلدتنا الغالية.

ونأمل من كل ذلك أن تكون بلدتنا من البلدات المميزة بعراقتها متقدمة علمياً، وصناعياً، وصحياً، وبيئياً، وزراعياً، محافظةً على أصالتها، يملؤها الحب والأمان، مثال للمشاركة المجتمعية والانتماء والعطاء. نحو خطوة للأمام، عماريا تفوح شعارنا، والتنمية الشاملة دليلنا، للمضي قدماً نحو مسيرة العطاء لتحديد الأولويات وأهم القضايا التنموية لنستلهم منها احتياجاتنا المستقبلية في ظل دولتنا الحرة المستقلة وعاصمتها القدس الشريف.

رئيس بلدية تفوح

نمر محمود خميسة

## ملخص تنفيذي



تحت رعاية وإشراف وزارة الحكم المحلي وصندوق تطوير وإقراض البلديات، وضمن إطار مشروع الصندوق "تطوير البلديات"، بدعم إعداد خطة تنموية إستراتيجية لـ 41 بلدية في المحافظات الشمالية والجنوبية (الضفة وغزة)، عقدت بلدية تفوح ورشات عمل حول التخطيط الإستراتيجي وتعزيز القدرات خلال الفترة الواقعة بين شهر نيسان، إلى شهر أيلول للعام 2011، حيث شارك فيها رئيس البلدية وأعضاء من المجلس البلدي وعدد من الموظفين في البلدية، بالإضافة إلى لجنة التخطيط الاستراتيجي وممثلي لجان أصحاب العلاقة والأولويات ومنسقي اللجان التخصصية، بدعم من فريق مستشاري جامعة بيرزيت (مركز التعليم المستمر). وقد نتج عن هذه العملية إعداد لهذه الخطة التنموية الإستراتيجية الهادفة إلى تطوير بلدة تفوح، بالإضافة إلى الإستراتيجيات التي تم تبنيها لتنفيذ مجموعة من المشاريع وذلك حسب أولويتها من منظور المجتمع المحلي المشارك خلال هذه العملية.

واعتمدت عملية إعداد الخطة التنموية الإستراتيجية للبلدة أسلوب المشاركة الفاعلة من خلال تشكيل مجموعات عمل تفكر معاً وتضع نتائجها فيما يتعلق بموضوعات النقاش، ومن خلال عمل المشاركين جميعاً في مجموعة واحدة لمناقشة ما خرجت به مجموعات النقاش والتوسع في النقاشات للوصول إلى نتائج نهائية تمثل جميع المشاركين، وتم تشخيص وتحليل واقع المجالات التنموية المختلفة في البلدة، وتحديد أهم القضايا التنموية والأهداف الإستراتيجية ووضع مؤشرات الأداء عند تنفيذها، لقياس مدى تحقق تلك الأهداف، من خلال اقتراح مجموعة من البرامج والمشاريع التنموية التي تنسجم مع رؤية بلدة تفوح " نحو تفوح بلدة متقدمة علمياً، وصناعياً، وصحياً، وبيئياً، وزراعياً محافظةً على أصالتها، يملؤها الحب والأمان، مثال للمشاركة المجتمعية والانتماء والعطاء ". فقد تم تحديد 15 هدفاً تنموياً ومجموعة من المشاريع الرئيسية بقيمة (16.579.000 دولار) لتحقيق هذه الأهداف:

- توفير البنية التحتية اللازمة للصرف الصحي.
- تحسين وصول المياه والكهرباء إلى مواطني بلدة تفوح بنوعية وفاعلية وكفاءة وتغطية عالية.
- تحسين حركة مواصلات المواطنين الداخلية والرابطة في البلدة.
- توفير القاعدة المعرفية اللازمة لعملية التنظيم والتخطيط العمراني في البلدة.
- تحسين البيئة التعليمية في مدارس ورياض أطفال بلدة تفوح لتتلاءم واحتياجات الطلاب.
- تطوير نوعية الرعاية الصحية الأولية والمتخصصة وتغطيتها لمواطني بلدة تفوح.
- دعم صغار المزارعين المهمشين والفقراء وتعزيز صمودهم.
- تحسين الجاهزية والقدرات الإدارية والتنظيمية للمؤسسات الأهلية القاعدية التي تعنى بالثقافة والرياضة.



- تطوي وتعزيز الوعي العام المجتمعي والعمل التطوعي الشبابي الموجه للتعامل مع حالات الطوارئ والكوارث.
- الحد من آثار التلوث البيئي الناتج من المحاجر.
- تحسين فرص المشاركة الاقتصادية والاجتماعية (التعليم الجامعي والسكن والرعاية الطبية) للفقراء والمهمشين بما يتلاءم واحتياجاتهم.
- تحسين الظروف الحياتية والمعيشية والنفسية لذوي الإعاقة.
- تمكين وبناء القدرات الإدارية والتنظيمية للمؤسسات الأهلية القاعدية التي تعنى بالشباب والمرأة في بلدة تفوح وذلك في كافة المجالات التنموية والاجتماعية.
- تمكين الشباب والنساء وتأهيلهم للمساهمة في المبادرات الشبابية والنسوية والمشاريع الاقتصادية والتنموية.
- تحسين جاهزية بلدية تفوح للقيام بوظائفها الرئيسية وتقديم خدماتها للمواطنين بكفاءة وفعالية .

## مقدمة



تم إعداد الخطة التنموية الإستراتيجية لبلدة تفوح للأعوام (2012-2015) بتضافر جهود بلدية تفوح ومؤسساتها المحلية وخبرائها ومواطنيها ولجنة التخطيط الاستراتيجي وفريق التخطيط الأساسي ولجنة أصحاب العلاقة واللجان المتخصصة المختلفة التي تم تشكيلها والمتطوعين، وذلك تحت رعاية وإشراف وزارة الحكم المحلي وصندوق تطوير وإقراض البلديات، ومن خلال الدعم التقني من مركز التعليم المستمر في جامعة بيرزيت. وذلك ضمن إطار برنامج الصندوق "تطوير البلديات"، بدعم إعداد خطة تنموية إستراتيجية لـ 41 بلدية في المحافظات الشمالية والجنوبية من الضفة الغربية وقطاع غزة

ويندرج تصميم الخطة التنموية الإستراتيجية لبلدة تفوح في إطار فهم مواطنيها وقياداتها لواقعهم الديمغرافي والاجتماعي والاقتصادي، وكذلك في إطار الرؤيا المجتمعية "نحو تفوح بلدة متقدمة علمياً، وصناعياً، وصحياً، وبيئياً، وزراعياً محافظةً على أصالتها، يملؤها الحب والأمان، مثال للمشاركة المجتمعية والانتماء والعطاء".

وفي إطار السعي لتحقيق هذه الرؤيا، تركز الخطة التنموية الإستراتيجية لبلدة تفوح للأعوام 2012-2015، على مجموعة من إستراتيجيات التدخل المندرجة في إطار أهداف تنموية رئيسة تصب جميعها في إيجاد بيئة ممكنة لجميع المواطنين. وقد انبثقت هذه الأهداف التنموية من الإدراك العميق لجميع الأطراف الفاعلة في البلدة بضرورة معالجة القضايا الرئيسية التي يعانون منها في شتى القطاعات، وخصوصاً تلك التي تتعلق بالفقراء والمهمشين والنساء والشباب، حيث تم التركيز بشكل عام على مجموعة من الأهداف التنموية الرئيسية وذلك لتحقيقها خلال أربعة أعوام كما يلي:

- توفير البنية التحتية اللازمة للصرف الصحي.
- تحسين وصول المياه والكهرباء إلى مواطني بلدة تفوح بنوعية وفاعلية وكفاءة وتغطية عالية.
- تحسين حركة مواصلات المواطنين الداخلية والرابطة في البلدة.
- توفير القاعدة المعرفية اللازمة لعملية التنظيم والتخطيط العمراني في البلدة.
- تحسين البيئة التعليمية في مدارس ورياض أطفال بلدة تفوح لتتلاءم واحتياجات الطلاب.
- تطوير نوعية الرعاية الصحية الأولية والمتخصصة وتغطيتها لمواطني بلدة تفوح.
- دعم صغار المزارعين المهمشين والفقراء وتعزيز صمودهم.
- تحسين الجاهزية والقدرات الإدارية والتنظيمية للمؤسسات الأهلية القاعدية التي تعنى بالثقافة والرياضة.
- تطوي وتعزيز الوعي العام المجتمعي والعمل التطوعي الشبابي الموجه للتعامل مع حالات الطوارئ والكوارث.
- الحد من آثار التلوث البيئي الناتج من المحاجر.

- تحسين فرص المشاركة الاقتصادية والاجتماعية (التعليم الجامعي والسكن والرعاية الطبية) للفقراء والمهمشين بما يتلاءم واحتياجاتهم.
- تحسين الظروف الحياتية والمعيشية والنفسية لذوي الإعاقة.
- تمكين وبناء القدرات الإدارية والتنظيمية للمؤسسات الأهلية القاعدية التي تعنى بالشباب والمرأة في بلدة تفوح وذلك في كافة المجالات التنموية والاجتماعية.
- تمكين الشباب والنساء وتأهيلهم للمساهمة في المبادرات الشبابية والنسوية والمشاريع الاقتصادية والتنموية.
- تحسين جاهزية بلدية تفوح للقيام بوظائفها الرئيسية وتقديم خدماتها للمواطنين بكفاءة وفعالية.

وتم تحديد 29 مشروعاً تنموياً؛ لتحقيق هذه الأهداف بقيمة (16.579.000 دولار) دولار ليتم تنفيذها خلال الأعوام الأربعة القادمة (2012-2015). وتتكون هذه الخطة الإستراتيجية من ثمانية أقسام رئيسة بحيث تبدأ بالتوطئة، تليها هذه المقدمة ومنهجية إعداد الخطة. ومن ثم يعرض الجزء الأول نبذة عن بلدة تفوح ليشرح نبذة تاريخية، وأهم الخصائص الديمغرافية والجغرافية والأطراف الفاعلة في التنمية المحلية. يلي ذلك الجزء الثاني والذي يوضح التوجهات الإستراتيجية للبلدة ليشرح القضايا التنموية الرئيسية التي تم الإجماع عليها من قبل المجتمع المحلي، بالإضافة إلى الرؤيا والأهداف التنموية والمؤشرات والمشاريع المقترحة.

ولإدخال القارئ في دهاليز آمال وطموحات مواطني بلدة تفوح، يأخذنا الجزء الثالث إلى تحديد وتفصيل خطة التنفيذ. أما الجزء الرابع، فيعرض خطة المتابعة والتقييم. وأخيراً، تعرض الملاحق، نماذج توصيف جميع المشاريع. هذا ولا بد من الرجوع إلى التقرير التشخيصي الأول للعام 2011 كمرجع رئيسي لهذه الخطة.

## منهجية إعداد الخطة التنموية الإستراتيجية لبلدة تفوح



اعتمدت بلدة تفوح في عملية إعداد الخطة التنموية الإستراتيجية على المنهجية المتبعة في دليل "التخطيط الاستراتيجي للمدن والبلدات الفلسطينية" والذي أعده صندوق تطوير وإقراض البلديات ووزارة الحكم المحلي، ضمن المراحل الرئيسية التالية شمل كل منها على مجموعة من الأنشطة كما هي موضحة في الشكل:

■ **المرحلة الأولى: مرحلة التنظيم والتحليل :** تم خلال هذه المرحلة تشكيل الفرق واللجان الرئيسية حيث تم اعتماد فريق التخطيط الأساسي من المجلس البلدي للبلدة ليقوم بمهام قيادة وإدارة مشروع الخطة الإستراتيجية والترتيب لنشاطات إعداد الخطة وجمع المعلومات ولجنة التخطيط الإستراتيجي بإقرار التوجهات الرئيسية. وبعد تحليل أصحاب العلاقة، تم تشكيل لجان تخصصية مختلفة من المجتمع المحلي تضم في عضويتها أفراداً ناشطين ومؤسسات حكومية وأهلية تعكس الاحتياجات المتنوعة في مختلف القطاعات الحيوية والتي شملت: التخطيط والتنظيم والبنى التحتية، وجانب البيئة والصحة العامة، والخدمات الاجتماعية؛ كالتعليم والمرأة والشباب والطفل وذوي الاحتياجات الخاصة، والاقتصاد المحلي والتجارة والاستثمار، والزراعية والموارد الطبيعية كالنقل والمواصلات والأمن والدفاع المدني، والشؤون الثقافية والرياضية. ومن ثم قامت هذه اللجان بتشخيص واقع المجالات التنموية المختلفة للبلدة وإعداد التقرير التشخيصي الأول ومناقشته من خلال ورشة مجتمعية ومن ثم إقراره من قبل لجنة التخطيط الاستراتيجي والمجلس البلدي.



■ **المرحلة الثانية:** أين نريد أن نتجه؟ الإطار التنموي الإستراتيجي: تم في هذه المرحلة عقد ورشة مجتمعية لتحديد أهم القضايا التنموية بعد عرض أهم نتائج التقرير التشخيصي في كل مجال ومن ثم تحديد أهم الأولويات التنموية وتحديد الرؤيا للبلدة . وتم تشكيل لجان الأولويات وتحديد الأهداف التنموية والمؤشرات والمشاريع المقترحة والتي تم إقرارها مرة أخرى من خلال ورشة مجتمعية شارك فيها لجنة أصحاب العلاقة ولجنة التخطيط الإستراتيجي ولجان الأولويات.

■ **المرحلة الثالثة:** كيف نصل؟ الخطة الإستراتيجية: بعد إقرار الإطار الإستراتيجي المبدئي من قبل لجنة التخطيط الإستراتيجي والمجلس البلدي، قام فريق التخطيط الأساسي ولجان الأولويات بوضع توصيف المشاريع وخطط التنفيذ وخطة الرقابة والتقييم. وبذلك تم إعداد الخطة التنموية الإستراتيجية لبلدة تفوح للأعوام 2012-2015 وعرضها على المجتمع المحلي وإقرارها من اللجان المختلفة وتعميمها.

## الجزء الأول: نبذة عن بلدة تفوح



يعرض هذا القسم خلفية عامة عن بلدة تفوح لتشمل نبذة تاريخية، الأراضي المصادرة، الخصائص الجغرافية والديمغرافية وأهم الأطراف الفاعلة في التنمية المحلية.

### ١. نبذة تاريخية

تفوح بلدة كنعانية، سميت بهذا الاسم (بيت التفاح)، لاشتهارها بزراعة أشجار التفاح، وقيل بيت تفاحة إحدى زوجات سيدنا يعقوب عليه السلام . عاصرت تفوح منذ قديم الزمان عدة حضارات زالت وفنيت، والبلدة شامخة، رغم الكوارث والمحن، وتدل الدراسات الأثرية على أن بلدة تفوح سُكنت منذ العصر القديم، وتعاقبت عليها حضارات مختلفة عبر العصور أهمها الكنعانية والبابلية، والرومانية، والبيزنطية، واليونانية، والإسلامية ومما يدل على ذلك وجود الآثار الرومانية، وقبور الشهداء، ومن آثارها السور الروماني القديم، والسجن الأثري، ودير الرهبان في المعمودية، حيث دلت الحفريات الأثرية أن تاريخها يعود إلى الألف الثالث قبل الميلاد، ففي الشمال تقع خربة اسطاس، وخربة الخمجات، التي تملؤها الكهوف الكنعانية والرومانية، وكذلك وسط البلدة القديمة المحاطة بالسور الروماني القديم والسجن والمحكمة، وبقايا الكنائس كالمعمودية،<sup>١</sup> والدير، والآثار الإسلامية، ومنها قبر أحد قادة الحامية الإسلامية بقيادة عمرو بن العاص، هو الشيخ عبد القادر الجيلاني، ومقام الشيخ حسين، ومن ثم جاء الانتداب البريطاني والعهد الأردني والاحتلال الإسرائيلي وأخيرا وصول السلطة الوطنية الفلسطينية عام (1994)م.<sup>٢</sup>



صورة رقم 1: مناظر تراثية وتاريخية في البلدة

<sup>١</sup> راجع كتاب الطريق إلى الديار المقدسة، وسفر لوقا

<sup>٢</sup> راجع موسوعة بلادنا فلسطين ل د. مصطفى مراد الدباغ الجزء الرابع.



## ٢. الأراضي المصادرة



تفوح كغيرها من المدن والقرى والبلدات الفلسطينية تعرضت أراضيها للمصادرة من قبل الاحتلال الإسرائيلي<sup>٣</sup>، حيث تقع أراضي بلدة تفوح المصادرة إلى الغرب من مدينة الخليل وتبعد عنها مسافة (23) كم.

يحدّها غرباً أراضي السنابرة، وشرقاً أراضي ترقوميا وبيت كاحل، وشمالاً بيت أولا وترقوميا، وجنوباً بلدة إذنا وتسمى أرض (جمرورة) والمقام عليها معبر ترقوميا الذي يربط أراضي حدود (1967)م وأراضي عام (1948)م.



وتحمل هذه الأراضي عدة مسميات "مرج قصة، اليرويسات، شعب عزام، اكفر، النجمة، الخب، بيارات أبو عميرة، ذراع العبد، خلة الخماس، خلة الخيمة" وتبلغ مساحة تلك الأراضي حوالي ( 2126 ) دونم، وهي ملك لجميع أهالي البلدة بلا استثناء، ومتوارثة جيلاً عن جيل منذ العهد العثماني وتحديدًا في تشرين ثاني عام ( 1890 )م، ومع الإشارة لعدة مواقع كجبل المحزم، وواد شقاق تمت مصادرتها واستعادتها من الاحتلال بشهادات وكواشين طابو<sup>٤</sup>.

## ٣. الموقع الجغرافي والمساحة والحدود

خريطة<sup>٥</sup> وشكل رقم (1): موقع وحدود بلدة تفوح

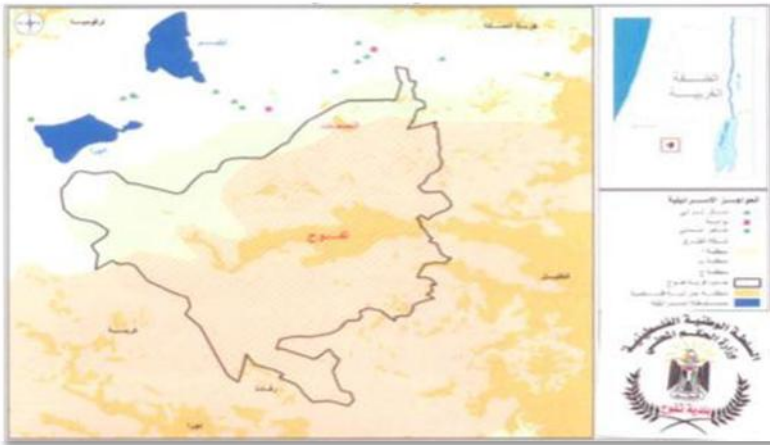

يأخذ المخطط العمراني للبلدة شكلاً طولياً، وتحيط بأراضيها قرى وأراضي الخليل، دورا، بيت كاحل، ترقوميا، إذنا، وتتميز بطبيعة جغرافية جبلية وعرة. أما المباني فهي على قمة جبلية تفصلها أودية متوسطة العمق، وتبلغ مساحة التنظيم الهيكلي القديم 1 كم مربع ثم توسعته في العام 2007م

<sup>٣</sup> لجنة الدفاع عن أراضي جمرورة / عنهم محمد محمود محمد الصرايره.

<sup>٤</sup> سجلات المجلس البلدي ومخاتير البلدة عنهم

<sup>٥</sup> تقرير بلدة تفوح التشخيصي لمؤسسة أريج - معهد القدس للأبحاث التطبيقية، (وحدة المعلومات الجغرافية - أريج).

ليصبح 7 كم مربع تقريباً.

تبلغ مساحتها ( 20.300 ) دونماً، تزرع فيها أشجار الزيتون، واللوزيات، ومساحة المنطقة العمرانية فيها ( 628 ) دونماً، وترتفع عن سطح البحر 850 م، ويبلغ المعدل السنوي لهطول الأمطار في البلدة) 457 ملم، ويصل المعدل السنوي لدرجات الحرارة إلى ( 16 ) درجة مئوية، ومعدل الرطوبة النسبية 61%.

#### ٤. الخصائص الديمغرافية لبلدة تفوح

اعتمد تحليل المعلومات لهذا القسم على النتائج النهائية لتعداد العام للسكان والمنشآت لعام 2007م والذي أعده الجهاز المركزي للإحصاء الفلسطيني، كما تم تدعيمه من خلال المقابلات مع البلدية وممثلي المؤسسات المحلية والمجموعات المركزة مع فئات النساء والشباب والمزارعين. وقد بلغ عدد سكان بلدة تفوح عام 1922م حوالي ( 461 ) نسمة، وعام 1945م حوالي ( 780 ) نسمة، وعام 1967م حوالي ( 1600 ) نسمة، وعام 1978م حوالي ( 3400 ) نسمة، وحوالي ( 10330 ) نسمة عام 2007م، وعام 2010م (11150) نسمة، وعام 2014م (13022) نسمة تقريباً، وتتكون من عدد قليل من الأحياء والحارات، وكانت تفتقر للحضارة وال عمران والبنى التحتية، ويشكل عدد سكان بلدة تفوح 1,91% من مجموع عدد سكان محافظة الخليل.

تبلغ نسبة النمو السكاني في المنطقة 3,3% وهي نسبة مرتفعة إذا ما قورنت بنسبة النمو السكاني في الضفة الغربية والتي تصل إلى 2,65%. أما معدّل الكثافة السكانية في بلدة تفوح فتصل إلى 686 نسمة في كل كم مربع. وترتفع هذه النسبة لتصل إلى 1,857 نسمة داخل حدود البلدية بينما تنخفض هذه النسبة بشكل كبير لتصل إلى نسمة واحدة في كل 4 كم مربع خارج حدود البلدية.

#### جدول رقم (1): النمو السكاني عبر السنوات الماضية

السنة	المجموع
1922	461
1945	780
1967	1600
1978	3400
2007	10330
2010	11150
2014	13022

يوضح الجدول رقم 1، النمو السكاني عبر السنوات الماضية لبلدة تفوح ويجب التنويه هنا بأن الأرقام تقديرية بناءً على التعداد العام للسكان للعام 2007م – 2014م لجهاز الإحصاء المركزي الفلسطيني باستثناء التجمعات السكانية في كل من لوزا شعب الملح وادغابيس والتي يساوي مجموع سكانها 3500 نسمة تقريباً مع مراعاة نسبة الزيادة السنوية.

أما الجدول رقم 2 في بين لنا بأن فئة كبار السن قليلة بحيث لا تتجاوز 3% من مجمل سكان البلدة . أما فئة الأطفال حتى سن 14 سنة فيمثلون

قاعدة الهرم وتبلغ نسبتهم 55,1%. وتتراوح فئة البالغين بين ( 15 – 64 ) سنة وتمثل 41,9%، أما فئة الشيوخ تبلغ 3% فقط، أي أن قمة الهرم السكاني ضيقة . هذا وتبلغ نسبة الذكور للإناث 103:100 حيث نسبة الذكور 50,8% ونسبة الإناث 49,2%.

جدول رقم (2): سكان بلدة تفوح حسب الجنس وفئة العمر، (العام 2007)م

الفئة العمرية	4 - 0	9 - 5	14 - 10	14 - 0	19-15	29-20	64-30	65 فما فوق
المجموع	1792	1635	1541	4968	1328	1803	2029	202
الذكور	901	848	785	2534	673	911	1028	103
الإناث	981	787	756	2434	655	892	1001	99

ويشير ذلك إلى أن المجتمع الفلسطيني في تفوح يعتبر مجتمعاً فتيّاً باعتبار أن قاعدته عريضة، وهي تتحول تدريجياً إلى فئة البالغين وبمعدلات عالية ، وتنحصر أكثر بين فئة الشباب ، مما يلقي الضوء على أن التخطيط الإستراتيجي للمستقبل يجب أن يركز على هذه الشريحة المهمة لتنمية طاقاتهم ومواردهم. أما الشيوخ من سن 65 سنة فنسبتهم متدنية. كما أن هذه الفئة هي فئة غير فاعلة اقتصادياً ولا تزاوّل أعمالاً في أغلب الأحيان.

#### 5. الأطراف المحلية الفاعلة في بلدة تفوح ودورها في التنمية المحلية

تلعب المؤسسات المحلية في البلدة دوراً هاماً في تطوير المجتمع في البلدة وتختلف في درجة تأثيرها، والعديد منها تقدم الخدمات لفئات مجتمعية مختلفة في البلدة<sup>٧</sup>، فمنها من يقدم الخدمات إلى فئة الشباب وفئة النساء وطلاب الجامعات بالإضافة إلى شمولية بعض خدماتها لقطاعات متنوعة مختلفة ، وتختلف المؤسسات من حيث الفاعلية والإمكانات وبين الجدول رقم (3) جميع المؤسسات في البلدة<sup>٨</sup>.

جدول رقم (3): الأطراف الفاعلة في التنمية المحلية في بلدة تفوح

اسم المؤسسة	الهيئة الإدارية	التأسيس والترخيص	الموجودات المتوفرة لدى المؤسسة
بلدية تفوح	9 ذكور، 2 إناث	1994، وزارة الحكم المحلي	مباني وأراضي ملك وتجهيزات مكتبية وموظفين
جمعية تفوح الخيرية	7 ذكور	1980، وزارة الداخلية وتعتبر أقدم مؤسسة	مباني وأراضي وتجهيزات مكتبية وموظفين
جمعية الإساء ورعاية المعاقين	9 ذكور	2003، وزارة الداخلية	* توفر القليل للإمكانات لدى الجمعية فهي إطار معنوي تجمع بين أعضائها. * الجمعية تقيم في مبنى مستأجر
جمعية التعليم العالي	7 ذكور	2007، وزارة الداخلية	* توفر مكتبة ومختبر حاسوب من شركة الاتصالات وقليل من الإمكانات لدى الجمعية . * الجمعية إطار معنوي تجمع بين أعضائها وتقيم في مبنى مستأجر تمارس نشاطها.
جمعية مركز تفوح للثقافة والفنون	9 ذكور	1196، وزارة الثقافة الفلسطينية	* مبنى ملك * لا يوجد أي نوع من الإمكانات لدى المركز * هو إطار معنوي يجمع بين أعضائه
جمعية تفوح الزراعية التعاونية	7 ذكور	1986، وزارة الداخلية	* لا يوجد أي نوع من الإمكانات لدى سوى تراكتور وماكينه رش وعربة مجرورة * الجمعية هي إطار معنوي تجمع بين أعضائها
نادي شباب تفوح الرياضي	11 ذكور	1992، وزارة الشباب والرياضة	* مبنى ملك * لا يوجد أي نوع من الإمكانات أو الموجودات المتوفرة لدى النادي * إطار معنوي يجمع بين أعضائه
لجنة تنظيم المرأة	7 إناث	1993، تنظيم الأسرة إقليم الخليل	* لا يوجد أي نوع من الإمكانات لدى اللجنة. * اللجنة هي إطار معنوي تجمع بين أعضائها وفي مبنى مستأجر

<sup>٧</sup> ، فريق التخطيط الأساسي

<sup>٨</sup> تقرير تحليل أصحاب العلاقة صفحة رقم 15

كما وتنشط في البلدة العديد من الأفرع والفرع لاتحادات ولجان تنظيمية نشطة على مستوى المحافظة ومن أهمها ، جمعية المرأة الريفية ، ولجنة الدفاع عن الأراضي المصادرة ، ولجنة اتحاد عمال نقابات فلسطين – شؤون المرأة - ، وتمتاز جميعها بأنها تفتقد لأي نوع من الإمكانيات لديها وهي إطارات معنوية تجمع بين أعضائها.

من الجدول أعلاه تبين لنا الضعف الكبير الذي تعاني منه المؤسسات في البلدة و بخاصة على مستوى الموجودات، فهي لا تزال تفتقد للتجهيزات و بخاصة المركز الثقافي والنادي الرياضي ، وكذلك تفتقر الجمعية الزراعية وجمعية التعليم العالي وجمعية الإسراء للمقرات، ل ذلك لا بد من دعم المركز الثقافي والنادي الرياضي والجمعيات التخصصية لما تمثله من تغ يري في البلدة، وقد كان تأثيرهما واضحا وخاصة في فترات نشاطهما، ولعل التمثيل النسبي الكبير لتلك المؤسسات في البلدة يعزز من دور الشباب والمرأة أكثر فهي مؤسسات ينضم إليها ما يقارب 20% من سكان البلدة بالعضوية وفي الجمعيات العامة لها .

ولابد من الإشارة إلى إن المؤسسات الموجودة في البلدة تعمل في العديد من الأنشطة الثقافية الهادفة إلى بناء قدرات الشباب<sup>9</sup> ،بالإضافة إلى توفير الدعم للطلاب في الجامعات الفلسطينية، وذوي الاحتياجات، والمزارعين، وعقد ورشات تثقيفية للنساء وكذلك دورات للتوعية بالصحة النسائية والأمومة والطفول إضافة إلى أن البرنامج التدريبي الحالي الذي أُعطى للمرأة والشباب على حد سواء، لاكتساب مهارات وخبرات في مجال العمل التنموي وبناء القدرات المحلية والمدعوم من وكالة الغوث (الأونروا) والمخصص للذين يحملون بطاقات وكالة.

وهناك عدد من المؤسسات النسوية والشبابية الموجودة على مستوى البلدة، بعضها فاعل والبعض الآخر متوقف عن العمل، لذا تعتبر البلدية المحرك الرئيسي لعملية تحديد احتياجات السكان التنموية و حلقة الوصل ما بين المؤسسات التمويلية المحلية والأجنبية التي قد تنفذ مشاريع في البلدة بشكل عام، لذا لا يوجد نهج ممأس يشكل نموذج لعملية تحديد الاحتياجات من خلال المشاركة المجتمعية. وبذلك فإن علاقات التنسيق غير متشابكة، فلا يشارك السكان كقوة مجتمعة عادة بتحديد احتياجاتهم بشكل مباشر.

<sup>9</sup> تقرير تحليل أصحاب العلاقة لبلدة تفوح

## الجزء الثاني: الإطار الإستراتيجي لبلدة تفوح



يعرض هذا القسم أهم القضايا التنموية الرئيسة والرؤيا والأهداف التنموية التي خرج بها ممثلو المجتمع المحلي ولجان العمل المتخصصة ولجنة أصحاب العلاقة، وذلك من خلال ورشات عمل مجتمعية وداخلية ما بين اللجان.

### ١. القضايا التنموية الرئيسة:

يعرض هذا القسم أهم القضايا التنموية الرئيسة التي خرج بها ممثلو المجتمع المحلي ولجان العمل المتخصصة ولجنة أصحاب العلاقة وذلك من خلال الورشة المجتمعية وحسب الأولوية بعد تصويت المشاركين:

- صعوبة وصول وحصول ذوي الإعاقة على خدمات داخل وخارج بلدة تفوح ملائمة لاحتياجاتهم وبكفاءة.
- تدني مستوى نوعية التعليم الأساسي والثانوي.
- خدمات البنية التحتية الحالية في المجالات المتعلقة بالصرف الصحي والمياه والنفائيات الصلبة والكهرباء والطرق المواصلات لا تلي احتياجات مواطني بلدة تفوح.
- مصادر المياه في بلدة تفوح من حيث الكم والنوع والكفاءة والاستمرارية لا تلائم احتياجات المواطنين.
- تدني مستوى الوعي المجتمعي العام بأهمية تنمية قدرات الشباب والمرأة ومساهماتهم في التنمية المجتمعية والاقتصادية.
- البطالة وعدم توفر فرص عمل للخريجين.
- ارتفاع مخاطر التلوث الناتج عن الحفر الامتصاصية والمحاجر وغيرها.



- الخدمات الصحية الأولية المتوفرة داخل البلدة لا تلي احتياجات الطوارئ والرعاية الأولية للمواطنين.
- ضعف ومحدودية القدرة المعيشية للأسر الفقيرة والمهمشة و آليات حصولها على الخدمات الرئيسة من تعليم وصحة والمشاركة الاقتصادية.
- ضعف آليات التنظيم والتخطيط العمراني في بلدة تفوح.
- محدودية الاهتمام بالقطاع الزراعي كقطاع اقتصادي



لتحسين الأمن الغذائي المنزلي.

- ضعف الخدمات الحالية والمتعلقة بالأمن وإدارة الكوارث والآليات المجتمعية للتعامل مع الطوارئ.
- ضعف الاهتمام بالتنمية الثقافية والرياضية والأثرية والسياحية.

## ٢. رؤيا بلدة تفوح

نحو تفوح بلدة متقدمة علمياً، وصناعياً، وصحياً، وبيئياً، وزراعياً محافظةً على أصالتها، يملؤها الحب والأمان، مثال للمشاركة المجتمعية والانتماء والعطاء.

### رؤيا تفوح بعيون أطفالها

مشاركة العديد من أطفال تفوح في وضع الرؤية المجتمعية من خلال تعبيرهم بالرسم عن طموحهم للبلدة خلال الأعوام القادمة . ومن رؤيتهم التي عبروا عنها بالرسم أكدوا

على **تفوح بلدة فلسطينية** **صحية تهتم** **بالتعليم**.



### ٣. الأهداف التنموية والمؤشرات والمشاريع المقترحة

وفي إطار السعي لتحقيق هذه الرؤيا ، تركز الخطة التنموية الإستراتيجية لبلدة تفوح للأعوام 2012-2015، على مجموعة من إستراتيجيات التد اخل المندرجة في إطار أهداف تنموية رئيسة تصب جميعها في إيجاد بيئة ممكنة لجميع المواطنين. وقد انبثقت هذه الأهداف التنموية من الإدراك العميق لجميع الأطراف الفاعلة في البلدة بضرورة معالجة القضايا الرئيسية التي يعانون منها في شتى القطاعات، وخصوصاً تلك التي تتعلق بالفقراء والمهمشين والنساء والشباب، حيث تم التركيز بشكل عام على مجموعة من الأهداف التنموية الرئيسية وذلك لتحقيقها خلال أربعة أعوام كما يلي:

١. توفير البنية التحتية اللازمة للصرف الصحي.
  ٢. تحسين وصول المياه والكهرباء إلى مواطني بلدة تفوح بنوعية وفاعلية وكفاءة وتغطية عالية.
  ٣. تحسين حركة مواصلات المواطنين الداخلية والرابطة في البلدة .
  ٤. توفير القاعدة المعرفية اللازمة لعملية التنظيم والتخطيط العمراني في البلدة.
  ٥. تحسين البيئة التعليمية في مدارس ورياض أطفال بلدة تفوح لتتلاءم واحتياجات الطلاب.
  ٦. تطوير نوعية الرعاية الصحية الأولية والمتخصصة وتغطيها لمواطني بلدة تفوح.
  ٧. دعم صغار المزارعين المهمشين والفقراء وتعزيز صمودهم.
  ٨. تحسين الجاهزية والقدرات الإدارية والتنظيمية للمؤسسات الأهلية القاعدية التي تعنى بالثقافة والرياضة.
  ٩. تطوير وتعزيز الوعي العام المجتمعي والعمل التطوعي الشبابي الموجه للتعامل مع حالات الطوارئ والكوارث.
  ١٠. الحد من آثار التلوث البيئي الناتج من المحاجر.
  ١١. تحسين فرص المشاركة الاقتصادية والاجتماعية (التعليم الجامعي والسكن والرعاية الطبية) للفقراء والمهمشين بما يتلاءم واحتياجاتهم.
  ١٢. تحسين الظروف الحياتية والمعيشية والنفسية لذوي الإعاقة.
  ١٣. تمكين وبناء القدرات الإدارية والتنظيمية للمؤسسات الأهلية القاعدية التي تعنى بالشباب والمرأة في بلدة تفوح وذلك في كافة المجالات التنموية والاجتماعية.
  ١٤. تمكين الشباب والنساء وتأهيلهم للمساهمة في المبادرات الشبابية والنسوية والمشاريع الاقتصادية والتنموية.
  ١٥. تحسين جاهزية بلدية تفوح للقيام بوظائفها الرئيسية وتقديم خدماتها للمواطنين بكفاءة وفاعلية .
- ويوضح الجدول أدناه المؤشرات المتعلقة بكل هدف والمشاريع المقترحة لتحقيق هذه الأهداف التنموية.

المشاريع المقترحة	مؤشرات القياس	الأهداف التنموية	القضية التنموية
1. إنشاء شبكة للصرف الصحي في البلدة.	1. نسبة تغطية الشبكة لأحياء البلدة خلال الأعوام 2012-2015	1. توفير البنية التحتية اللازمة للصرف الصحي.	خدمات البنية التحتية الحالية في المجالات المتعلقة بالصرف الصحي والمياه والنفايات الصلبة والكهرباء والطرق المواصلات لا تلي احتياجات مواطني بلدة تفوح
2. تأهيل شبكة المياه لتشمل توسيع الشبكة الحالية ومناطق جديدة.	2. طول خط المياه الرئيسي الجديد المزود بقطر 8 أنش خلال الأعوام 2013-2015.	2. تحسين وصول المياه والكهرباء إلى مواطني بلدة تفوح بنوعية وفاعلية وكفاءة وتغطية عالية.	
3. تأهيل الشبكة المزودة للبلدة. وبناء خزان مياه عدد (1) بسعة 1000 كوب.	3. زيادة حصة تفوح من المياه من 800 كوب إلى 1300 كوب يومياً بنهاية العام 2014.		
4. تركيب ألفي عداد مسبق الدفع لقسم المياه.	4. ألفا عداد مسبق الدفع مركب في البلدة خلال بنهاية العام 2015.	3. تحسين حركة مواصلات المواطنين الداخلية والرابطة في البلدة	
5. مشروع تأهيل وتوسعة شبكة كهرباء البلدة.	5. نسبة الزيادة في عائدات البلدية من جباية أثمان المياه خلال الأعوام 2012-2015 مقارنة مع الأعوام السابقة.		
6. توسيع تغطية شبكة الكهرباء لتشمل مناطق جديدة.	6. نسبة المنازل المربوطة بشبكة الكهرباء خلال الأعوام 2012-2015 من الأحياء غير المكهربة حالياً.		
7. زيادة عدد محولات التقوية.	7. عدد الطرق المؤهلة والمعبدة خلال الأعوام 2012-2015.	9. يشير سكان المناطق المستهدفة بتحسين أحوال النقل والمواصلات وسهولة الحركة والوصول للخدمات الاجتماعية المتعددة خلال الأعوام 2012-2015.	
8. تأهيل وتعميد طرق داخلية ورابطة	8. طول الطرق المؤهلة و المعبدة بطول ( 20كم ) كروم الغرابة الظهر- اسطاس واد عزيز- العقبة تفوح الخليل- وشعب الملح الخليل - تفوح إذنا دورا- الجلاجل لوزة خلال الأعوام 2012-2015.		
9. تأهيل وتعميد طريق كروم الغرابة الظهر.	9. يشير سكان المناطق المستهدفة بتحسين أحوال النقل والمواصلات وسهولة الحركة والوصول للخدمات الاجتماعية المتعددة خلال الأعوام 2012-2015.		
10. تأهيل وتعميد طريق اسطاس واد عزيز.			
11. تأهيل وتعميد طريق العقبة تفوح الخليل.			
12. تأهيل وتعميد طريق تفوح شعب الملح الخليل.			
13. تأهيل وتعميد طريق تفوح دورا إذنا الجلاجل.			



المشاريع المقترحة	مؤشرات القياس	الأهداف التنموية	القضية التنموية
<p>7. مشروع مخطط هيكل تفصيلي .</p> <p>8. إعداد دراسة لمشروع تسوية أراضي البلدة وتخمين الأراضي خارج حدود البلدية.</p>	<p>10. وجود مخطط هيكل تفصيلي ينظم عمليات البناء وتصنيفها وتخطيط الأماكن الزراعية والخدمات والصناعية خلال الأعوام 2012-2015.</p> <p>11. دراسة حول تسوية أراضي البلدة داخل وخارج حدود البلدية بنهاية العام 2015.</p>	<p>4. توفير القاعدة المعرفية اللازمة لعملية التنظيم والتخطيط العمراني في البلدة.</p>	<p>ضعف آليات التنظيم والتخطيط العمراني في بلدة تفوح</p>
<p>9. مشروع تحسين البيئة المدرسية في تفوح .</p> <ul style="list-style-type: none"> <li>▪ مختبر حاسوب و مختبر علوم لمدرسة شهداء تفوح والخنساء.</li> <li>▪ بناء مظلات وتشجير ساحات المدارس وتطويرها .</li> <li>▪ زيادة مشارب المياه في المدارس.</li> <li>▪ توفير باص لرياض الأطفال .</li> </ul>	<p>12. يشير طلاب المدارس بأن المرافق والوسائل التعليمية من ساحات وغرف صفية ومختبرات تلائم احتياج انهم.</p> <p>13. وجود مختبري علوم وحاسوب لمدرستي شهداء تفوح والخنساء المختلطة خلال الأعوام 2013-2015.</p> <p>14. توفر باص نقل جماعي إضافي لطلاب رياض أطفال جمعية تفوح الخيرية وخدمات الإدارة والبالغ عددهم 500 طالب وطالبة بنهاية العام 2015.</p>	<p>5. تحسين البيئة التعليمية في مدارس ورياض أطفال بلدة تفوح لتلائم واحتياجات الطلاب.</p>	<p>تدني مستوى نوعية التعليم في المراحل الأساسية والثانوية</p>
<p>10. إنشاء مدرستين نموذجيتين أساسيين تن في منطقتي اسطاس والقطراونية.</p> <p>11. شراء أرض لبناء مدارس أساسية في منطقة كروم الغرابة ومنطقة القطراونية ومنطقة اسطاس.</p>	<p>15. نسبة الاكتظاظ في الصفوف التعليمية في المراحل الأساسية قلت خلال الأعوام 2012-2015 مقارنة مع الأعوام السابقة.</p>		

المشروعات المقترحة	مؤشرات القياس	الأهداف التنموية	القضية التنموية
<p>12. مشروع تحسين الخدمات الصحية الأساسية والمساندة.</p> <ul style="list-style-type: none"> <li>▪ تجهيز مختبر عيادة تفوح الحكومية.</li> <li>▪ التنسيق مع المؤسسات الصحية الوطنية والدولية لتنظيم عيادات متنقلة لرعاية الحوامل ومرضى الأمراض المزمنة ورعاية متخصصة.</li> <li>▪ الضغط على وزارة الصحة لزيادة ساعات العمل للأطباء بكافة التخصصات المتوفرة وزيادة عدد الأطباء لتأمين رعاية صحية أولية ومتخصصة على مدار الأسبوع.</li> <li>▪ عقد ندوات وورش توعية وثقافة صحي.</li> </ul>	<p>16. مختبر طبي مجهز يقدم الخدمات المخبرية للمواطنين بأسعار مناسبة خلال الأعوام 2012-2015.</p> <p>17. تشير الحوامل وذو و الأمراض المزمنة بأن هنالك تحسن ملحوظ لوصولهم وتلقيهم العلاج التخصصي خلال الأعوام 2012-2015 مقارنة مع الأعوام السابقة.</p> <p>18. عدد ساعات العمل (يوميًا) في العيادة الحكومية .</p> <p>19. نسبة توفر رعاية طبية تخصصية للمواطنين في العيادة الحكومية خلال الأعوام 2012-2015.</p>	<p>6. تطوير نوعية الرعاية الصحية الأولية والمتخصصة وتغطيها لمواطني بلدة تفوح.</p>	<p>الخدمات الصحية الأولية المتوفرة داخل البلدة لا تلبى احتياجات الطوارئ والرعاية الأولية للمواطنين</p>
<p>13. استصلاح (300) دونم واستغلالها.</p> <p>14. شق (15) كم طول طرق زراعية.</p> <p>15. مشروع دعم صغار المزارعين المهمشين والفقراء وتعزيز صمودهم</p> <ul style="list-style-type: none"> <li>▪ تأهيل ينابيع مياه وبناء خزائن للمياه للاستخدام الزراعي.</li> <li>▪ مشاريع زراعية لتنوع مصادر الدخل لمائة من صغار المزارعين.</li> <li>▪ توفير مدخلات الإنتاج الزراعي لمائة مزارع.</li> <li>▪ توفير خدمات الإرشاد الزراعي لمائة مزارع.</li> <li>▪ توفير قروض لصغار المزارعين والفقراء لعمل (مشاتل زراعية وبركسات تربية حيوانية). لمائة مزارع.</li> </ul>	<p>20. خزائنان لتجميع المياه على ينابيع المياه بسعة ( 100 ) كوب يتم استغلالها في الزراعة والشرب خلال الأعوام 2012-2014.</p> <p>21. يشير المزارعون بأن وصولهم للمصادر المائية قد تحسن خلال الأعوام 2012-2015 مقارنة مع الأعوام السابقة.</p> <p>22. 300 دونم من أراضي المواطنين يتم استغلالها من المزارعين بنهاية العام 2015.</p> <p>23. ألف شجرة مثمرة مزروعة وخمسة مشاتل زراعية بمساحة عشرة دونمات بنهاية العام 2015.</p> <p>24. عدد المزارعين المستفيد من خدمات الإرشاد الزراعي خلال الأعوام 2012-2015.</p> <p>25. عدد المزارعين الذين يحصلون على معدات خدمات زراعية خلال الأعوام 2012-2015.</p> <p>26. يشير المزارعون بأن وضعهم المعيشي العام قد تحسن خلال الأعوام 2012-2015 مقارنة مع الأعوام السابقة.</p>	<p>7. دعم صغار المزارعين المهمشين والفقراء وتعزيز صمودهم</p>	<p>محدودية الاهتمام بالقطاع الزراعي كقطاع اقتصادي لتحسين الأمن الغذائي المنزلي.</p>

المشروع المقترحة	مؤشرات القياس	الأهداف التنموية	القضية التنموية
<p>16. مشروع بناء قدرات المؤسسات الأهلية في البلدة</p> <ul style="list-style-type: none"> <li>تدريب الكوادر البشرية العاملة في القطاعات الثقافية والرياضية. من خلال برامج تدريبية مختارة : منها التشبيك والتنسيق، العلاقات العامة، جذب التمويل، القيادة والريادة، إعداد مقترحات وتوصيف مشاريع تنموية... الخ.</li> </ul>	<p>27. عدد الشباب الذين تم تدريبهم لقيادة وإدارة مؤسساتهم خلال الأعوام 2012- 2015.</p>	<p>8. تحسين الجاهزية والقدرات الإدارية والتنظيمية للمؤسسات الأهلية القاعدية التي تعنى بالثقافة والرياضة.</p>	<p>ضعف الاهتمام في التنمية الثقافية والرياضية والأثرية والسياحية.</p>
<p>17. تجهيز مكتبة عامة متعددة الأغراض.</p> <p>18. تأهيل ملعب بلدي تفوح .</p>	<p>28. وجود مكتبة متعددة الأغراض بمساحة ( 250 متر مربع.</p> <p>29. عدد الكتب والعناوين المتوفرة وأشرطة الفيديو و(LCD) وأجهزة وخدمة الانترنت وقاعة عرض مسرحي للأطفال خلال الأعوام 2012- 2015.</p> <p>30. ملعب بلدي رياضي بمواصفات ومقاييس دولية مؤهل يخدم النشاطات والمواهب الرياضية في البلدة بنهاية العام 2015.</p>	<p>9. تطوير وتعزيز الوعي العام المجتمعي والعمل التطوعي الشبابي الموجه للتعامل مع حالات الطوارئ والكوارث.</p>	<p>ضعف الخدمات الحالية والمتعلقة بالأمن وإدارة الكوارث والآليات المجتمعية للتعامل مع الطوارئ.</p>
<p>19. تعزيز المعرفة والوعي بحالات الإسعاف والطوارئ:</p> <ul style="list-style-type: none"> <li>عمل حملات توعية في مجالات الدفاع المدني والإسعاف والطوارئ للطلاب وربات البيوت .</li> <li>تدريب الكوادر البشرية في مجالات الإسعاف والطوارئ والدفاع المدني.</li> </ul>	<p>31. عدد الشباب و الفتيات المدرب ين في مجالات الدفاع المدني والإسعاف خلال الأعوام 2012- 2015.</p> <p>32. عدد حملات توعية التي شملت المدارس والمؤسسات تمثلت بعقد عشرات المحاضرات الإرشادية والتوعية في مجالات الدفاع المدني والإسعاف والطوارئ خلال الأعوام 2012- 2015.</p> <p>33. يشير المواطنون بأن وعيهم العام وتطوعهم فيما يتعلق بمجال التعامل مع الطوارئ قد تحسن خلال الأعوام 2012- 2015 مقارنة بالأعوام السابقة.</p>	<p>9. تطوير وتعزيز الوعي العام المجتمعي والعمل التطوعي الشبابي الموجه للتعامل مع حالات الطوارئ والكوارث.</p>	<p>ضعف الخدمات الحالية والمتعلقة بالأمن وإدارة الكوارث والآليات المجتمعية للتعامل مع الطوارئ.</p>

المشروعات المقترحة	مؤشرات القياس	الأهداف التنموية	القضية التنموية
<p>20. مشروع التوعية البيئية والحفاظ على الموارد الطبيعية :</p> <ul style="list-style-type: none"> <li>■ تشكيل نادٍ بيئي يتابع القضايا البيئية.</li> <li>■ دراسة جدوى اقتصادية كنواة لمنطقة صناعية صديقة للبيئة.</li> <li>■ زراعة المناطق الجبلية بالأشجار الحرجية.</li> <li>■ تشكيل مجموعة ضغط على وزارة الاختصاص لتحسين الرقابة على المحاجر.</li> </ul>	<p>34. توفر دراسة جدوى اقتصادية لتحديد إمكانيات استخدام مناطق المحاجر بنهاية العام 2015.</p> <p>35. زراعة ألف شجرة حرجية في المناطق الجبلية خلال الأعوام 2012-2015 .</p> <p>36. يشير المواطنون بأن وعيمهم العام وتطوعهم فيما يتعلق بمجال حماية البيئة قد تحسن خلال الأعوام 2012-2015 مقارنة بالأعوام السابقة</p>	<p>10. الحد من آثار التلوث البيئي الناتج من المحاجر.</p>	ارتفاع مخاطر التلوث البيئي
<p>21. مشروع تمكين الأسر الفقيرة والمهمشة وتحسين أوضاعهم المعيشية :</p> <ul style="list-style-type: none"> <li>■ إنشاء قاعدة بيانات ودراسة لتحديد الفقراء واحتياجاتهم ومواردهم المختلفة.</li> <li>■ عمل مشاريع إنتاجية وتصنيعية محلية لصالح الأسر الفقيرة في البلدة.</li> <li>■ إنشاء صندوق لدعم المحتاج في التعليم والصحة.</li> <li>■ التشبيك والتنسيق مع المؤسسات الوطنية التي تقدم خدمات للفقراء.</li> </ul> <p>22. بناء إسكان الأجيال الشابة الفقيرة والمهمشة .</p>	<p>37. عدد الأسر الفقيرة التي تدير مشاريع صغيرة مدرة للدخل خلال الأعوام 2012-2015 .</p> <p>38. عدد الأسر الفقيرة المستفيدة من مساعدات في التعليم والصحة خلال الأعوام 2012-2015 .</p> <p>39. عدد الطلاب المحتاجين الإضافيين يلتحق بالجامعات خلال الأعوام 2012-2015.</p> <p>40. عدد الأسر الشابة الفقيرة التي تحصل على سكن ملائم بنهاية العام 2015.</p>	<p>11. تحسين فرص المشاركة الاقتصادية والاجتماعية (التعليم الجامعي والسكن والرعاية الطبية) للفقراء والمهمشين بما يتلاءم واحتياجاتهم</p>	ضعف ومحدودية القدرة المعيشية للأسر الفقيرة والمهمشة واليات حصولها على الخدمات الرئيسية

المشروع المقترحة	مؤشرات القياس	الأهداف التنموية	القضية التنموية
<p>23. مشروع تحسين الظروف الحياتية والمعيشية للمعاقين</p> <ul style="list-style-type: none"> <li>تأسيس قاعدة بيانات ودراسة لتحديد ذوي الإعاقة واحتياجاتهم ومواردهم المختلفة.</li> <li>تأهيل بيوت ذوي الإعاقة للملاءمة احتياجاتهم.</li> <li>تأهيل الأماكن العامة للملاءمة ذوي الإعاقة.</li> <li>توفير أدوات مساندة لذوي الاحتياجات الخاصة.</li> <li>توفير خدمة الإرشاد النفسي للأسر وذوي الاحتياجات الخاصة بالتعاون مع cbr واللايف جيت.</li> </ul> <p>24. بناء مقر لجمعية الإسراء لخدمة ذوي الإعاقة</p>	<p>41. عدد المنازل والمساجد والمدارس والمؤسسات المؤهلة لاستخدامات ذوي الإعاقة خلال الأعوام 2012-2015.</p> <p>42. بشير ذوو و الإعاقة أن المباني السكنية والعامة المؤهلة تناسب احتياجاتهم واستخدامهم وأن وضعهم النفسي قد تحسن خلال الأعوام 2012-2015 نتيجة خدمات الإرشاد النفسي.</p> <p>43. عدد ذوي الإعاقة الذين حصلوا على أدوات مساندة خلال الأعوام 2012-2015.</p>	<p>12. تحسين الظروف الحياتية والمعيشية والنفسية لذوي الإعاقة.</p>	<p>صعوبة وصول وحصول ذوي الإعاقة على خدمات ملائمة لاحتياجاتهم داخل وخارج بلدة تفوح</p>
<p>25. تمكين وبناء القدرات الإدارية والتنظيمية للمؤسسات الأهلية القاعدية التي تعنى بالشباب والمرأة.</p>	<p>44. عدد الأشخاص من المؤسسات الأهلية الذين تلقوا التدريب المناسب خلال الأعوام 2012-2015.</p> <p>45. وجود مقر جديد لجمعية الإسراء من طابقين بنهاية العام 2015..</p>	<p>13. تمكين وبناء القدرات الإدارية والتنظيمية للمؤسسات الأهلية القاعدية التي تعنى بالشباب والمرأة في بلدة تفوح وذلك في كافة المجالات التنموية والاجتماعية.</p>	<p>قلة الوعي المجتمعي العام بأهمية تنمية قدرات الشباب والمرأة ومساهماتهم في التنمية المجتمعية والاقتصادية</p>
<p>26. مشروع تمكين الشباب والنساء في تفوح (اقتصاديا واجتماعيا).</p> <ul style="list-style-type: none"> <li>إنشاء قاعدة بيانات عن الخريجين العاطلين عن العمل وتخصصاتهم ومهاراتهم واحتياجاتهم وتشبيكهم مع المؤسسات التشغيلية.</li> <li>تدريب الشباب الخريجين الجدد.</li> <li>تنظيم نشاطات ومبادرات تنموية تدعم وترعى قطاع الشباب والمرأة في القضايا الحياتية.</li> </ul>	<p>46. توفر قاعدة بيانات بأسماء الخريجين العاطلين بنهاية العام 2015.</p> <p>47. يشير الشباب بأن معارفهم ومشاركاتهم المجتمعية واندماجهم في سوق العمل قد تحسن خلال الأعوام 2012-2015.</p> <p>48. عدد الخريجين الجدد والعاطلين عن العمل الذين حصلوا على وظائف.</p>	<p>14. تمكين الشباب والنساء وتأهيلهم للمساهمة في المبادرات الشبابية والنسوية والمشاريع الاقتصادية والتنموية.</p>	<p>قدرات الشباب والمرأة ومساهماتهم في التنمية المجتمعية والاقتصادية</p>

المشاريع المقترحة	مؤشرات القياس	الأهداف التنموية	القضية التنموية
<p>27. تحسين التجهيزات والآليات اللازمة للبلدية للقيام بوظائفها الرئيسية بفاعلية وكفاءة:</p> <ul style="list-style-type: none"> <li>▪ توفير سيارة جمع جديدة عدد (1).</li> <li>▪ توفير حاويات لجمع النفايات عدد (300).</li> <li>▪ توفير سيارة كنس شوارع .</li> <li>▪ توفير تنك نضح .</li> <li>▪ توفير رافعة عدد ( 1) وسيارة خدمات عدد ( 1) لقسم الكهرباء</li> <li>▪ سيارة خدمات .</li> </ul>	<p>57.توفر جميع المعدات والآليات والتجهيزات اللازمة لتقديم خدمة الكهرباء والمياه والنفايات للمواطنين في البلدة بما لا يقل عن 25 يوم في الشهر لخدمة البلدية خلال الأعوام 2012-2015.</p> <p>58.يشير المواطنون والعاملون في البلدية بأن هناك تحسن أ في تواصل البلدية مع المواطنين خلال الأعوام 2012-2015.</p> <p>59.عدد الكوادر البشرية الجديدة والمؤهلة للعمل في الأقسام المختلفة خلال الأعوام 2012-2015.</p> <p>60. عدد الوصوف الوظيفية الجديدة لمهام الموظفين خلال الأعوام 2012-2015.</p> <p>61.عدد المتدربين من موظفي البلدية خلال الأعوام 2012-2015.</p> <p>62. يشير موظفو البلدية بأن معارفهم واتجاهاتهم قد تحسنت خلال الأعوام 2012-2015 مقارنة مع الأعوام السابقة.</p>	<p>15. تحسين جاهزية بلدية تفوح للقيام بوظائفها الرئيسية وتقديم خدماتها للمواطنين بكفاءة وفاعلية .</p>	<p>ضعف القدرات البنوية والتنظيمية للبلدية للقيام بوظائفها بفاعلية وكفاءة وضمن الاستمرارية</p>
<p>28.مشروع تطوير الأنظمة الإدارية والتقنية والفنية في البلدية.</p> <ul style="list-style-type: none"> <li>▪ إنشاء مركز خدمات جمهور. ووحدة معلومات ووحدة GIS.</li> <li>▪ إنشاء موقع إلكتروني للبلدية.</li> <li>▪ نظام مراقبة للوصلات الكهربائية الحالية .</li> <li>▪ مراجعة الوصوف الوظيفية.</li> </ul>			
<p>29. بناء قدرات العاملين في البلدية:</p> <ul style="list-style-type: none"> <li>▪ تحديد احتياجات وتدريب متخصص في GIS، الأبحاث، التنمية المقادة من قبل المجتمع المحلي، صيانة الكهرباء، الخ) مع متابعة وإشراف ميداني.</li> <li>▪ تعيين شواغر التخطيط الإستراتيجي والعلاقات العامة، ومهندس كهرباء، وسكرتاريا ومحاسب ومفتش صحة ومهندس مياه وجباة.</li> <li>▪ حماية البرامج ونظم المعلومات.</li> </ul>			

## الجزء الثالث: خطة التنفيذ



الجهة المرشحة للتمويل		الجهة المرشحة للتنفيذ		خطة 2015/9/1 - 2011/9/1				التكلفة التقديرية X1000\$	رمز المشروع	اسم المشروع	القضية	المجال التنموي
الجهة	الهيئة المحلية	الجهة	القسم	الصرف السنوي								
				الرابعة 2015	الثالثة 2014	الثانية 2013	الأولى 2012					
من خلال صندوق البلديات والمانحين	الموازنة الإنمائية/ المشاريع	القسم الهندسي بالإشراف على المقاول	1.20	1	1	1	4.020	إنشاء شبكة للصرف الصحي في البلدة.	خدمات البنية التحتية الحالية لا تلي أو تغطي احتياجات مواطني بلدة تفوح.	1 - البنية التحتية/ الصرف الصحي /المياه/الكهرباء/الطرق/		
المانحين	الموازنة الإنمائية/ المشاريع	القسم الهندسي بالإشراف على المقاول	300	240	250	300	1.090	تأهيل شبكة المياه لتشمل توسيع الشبكة الحالية ومناطق جديدة.				
المانحين	الموازنة الإنمائية/ المشاريع	القسم الهندسي بالإشراف على المقاول	-	400	400	-	800	تأهيل الشبكة المزودة للبلدة. (الخط الناقل) وبناء خزان مياه عدد (1) بسعة 1000 كوب.				
وزارات السلطة الوطنية الفلسطينية (وزارة المالية)	الموازنة الإنمائية/ المشاريع	القسم الهندسي بالإشراف شركة التوريدات	53	53	53	152	311	تركيب ألفي عداد مسبق الدفع لقسم المياه.				
وزارات السلطة الوطنية الفلسطينية	الموازنة الإنمائية/ المشاريع	القسم الهندسي بالإشراف على المقاول	350	259	250	200	1.059	تأهيل وتوسعة شبكة كهرباء البلدة				
من خلال صندوق البلديات والمانحين	الموازنة الإنمائية/ المشاريع	القسم الهندسي بالإشراف على المقاول	700	700	460	650	2.510	تأهيل وتعبيد طرق داخلية ورباطة.				
				2.603	2.652	2.413	2.302	9.970		المجموع الجزئي		
وزارة الحكم المحلي	المشاريع	القسم الهندسي بالإشراف على الشركة الفنية	-	-	-	120	120	مخطط هيكل تفصيلي	ضعف آليات التنظيم والتخطيط العمراني في بلدة تفوح	التخطيط والتنظيم		
وزارة الحكم المحلي ووزارة المالية	الموازنة الإنمائية	القسم الهندسي	-	20	-	-	20	إعداد دراسة لمشروع تسوية أراضي البلدة وتخمين الأراضي خارج حدود البلدية.				
				-	20	-	120	140		المجموع الجزئي		
وزارة التربية والتعليم .	الموازنة الإنمائية / والمشاريع	التربية والتعليم جمعية تفوح الخيرية	-	26	13	82	مشروع تحسين البيئة المدرسية مدارس ورياض أطفال تفوح	تدني مستوى نوعية التعليم في المراحل الأساسية والثانوية	الخدمات الاجتماعية / التعليم			
وزارة التربية والتعليم .	الموازنة الإنمائية المشاريع	التربية والتعليم	700	-	700	-	1.400	إنشاء مدرستين نموذجيتين أساسيتين في منطقتي اسطاس والقطراونة توفير أراضي لبناء مدارس.				
وزارة المالية	الموازنة الإنمائية	القسم الهندسي	55	55	-	310	420					
				755	98	776	323	1.952			المجموع الجزئي	

الجهة المرشحة للتمويل		الجهة المرشحة للتنفيذ		خطة 2015/9/1-2011/9/1				التكلفة التقديرية X1000\$	رغم المشروع	اسم المشروع	القضية	المجال التنموي
غير الهيئة المحلية	الهيئة المحلية	غير الهيئة المحلية	الهيئة المحلية	الصرف السنوي								
				الرابعة 2015	الثالثة 2014	الثانية 2013	الأولى 2012					
المانحين للسلطة الوطنية الفلسطينية وزارة الصحة	الموازنة الإنمائية المشاريع	وزارة الصحة	قسم التخطيط والتطوير والعلاقات العامة	-	-	-	33	33	تحسين الخدمات الصحية الأساسية والمساندة.	الخدمات الصحية الأولية المتوفرة داخل البلدة لا تلي احتياجات الطوارئ والرعاية الأولية للمواطنين	قطاع الخدمات الاجتماعية / الصحة	
				00	00	00	33	33	المجموع الجزئي			
• المانحين		• نادي تفوح الرياضي، • مركز تفوح للثقافة والفنون، • جمعية التعليم العالي		-	36	35	35	106	توفير الدعم اللوجستي لمؤسسات المجتمع المدني العاملة في هذا القطاع..	قلة الوعي المجتمعي العام بأهمية تنمية قدرات الشباب والمرأة ومساهمتهم في التنمية المجتمعية والاقتصادية	الخدمات الاجتماعية / الشباب والمرأة	
• المانحين		جمعية الإسراء الخيرية لرعاية المعاقين		45	45	45	-	135	بناء مقر لجمعية الإسراء لرعاية ذوي الإعاقة.			
• المانحين		• جمعية التعليم العالي • لجنة تنظيم المرأة		20	20	20	20	80	تمكين الشباب والنساء في تفوح (اقتصاديا واجتماعيا).			
وزارة الحكم المحلي والمانحين	الموازنة الإنمائية قسم المشاريع		قسم التخطيط والتطوير والعلاقات العامة	5	10	8	7	30	تمكين وبناء القدرات الإدارية والتنظيمية للمؤسسات الأهلية القاعدية التي تعنى بالشباب والمرأة.			
				70	111	108	62	351	المجموع الجزئي			
المانحين للسلطة الوطنية الفلسطينية		• جمعية تفوح الخيرية، • جمعية الإسراء الخيرية		45	30	25	25	125	مشروع تحسين الظروف الحياتية والمعيشية للمعاقين.	صعوبة وصول وحصول ذوي الإعاقة على خدمات داخل وخارج بلدة تفوح تلاءم احتياجاتهم	قطاع الخدمات الاجتماعية / ذوي الإعاقة	
				45	30	25	25	115	المجموع الجزئي			
وزارات السلطة الوطنية الفلسطينية والمانحين	الموازنة الإنمائية والمشاريع		القسم الهندسي بالإشراف على المقاول	101	75	75	50	301	استصلاح 300 دونم من أراضي تفوح الزراعية واستغلالها.	ضعف البنية الزراعية وإنتاجية الأراضي ومحدودية الاهتمام بالقطاع الزراعي	قطاع الزراعة	
وزارات السلطة الوطنية الفلسطينية والمانحين	الموازنة الإنمائية والمشاريع		القسم الهندسي بالإشراف على المقاول	58	57	57	58	230	شق وتأهيل طرق زراعية.	كقطاع اقتصادي لتحسين الأمن الغذائي المنزلي.		
وزارات السلطة الوطنية الفلسطينية والمانحين	الموازنة الإنمائية والمشاريع		القسم الهندسي بالإشراف على المقاول	40	37	49	67	193	مشروع دعم صغار المزارعين المهمشين والفقراء وتعزيز صمودهم.			
				199	169	181	175	724	المجموع الجزئي			



الجهة المرشحة للتمويل		الجهة المرشحة للتنفيذ		خطة 2015/9/1-2011/9/1				التكلفة التقديرية X1000\$	رمز المشروع	اسم المشروع	القضية	المجال التنموي
غير الهيئة المحلية	الهيئة المحلية	غير الهيئة المحلية	الهيئة المحلية	الصرف السنوي								
				الرابعة 2015	الثالثة 2014	الثانية 2013	الأولى 2012					
المانحين		مركز تفوح للثقافة والفنون				95		95		تطوير وتجهيز مكتبة عامة متعددة الأغراض.	تنمية وتطوير البنية التحتية للمؤسسات والمرافق الثقافية والسياحة والرياضية والتراثية	قطاع الثقافة والرياضة
وزارات السلطة الوطنية الفلسطينية والمانحين	الموازنة الإنمائية والمشاريع	•نادي شباب تفوح الرياضي	القسم الهندسي بالإشراف على المقاول	51.5	150	60	60	321		تأهيل ملعب بلدي تفوح		
				51.5	150	155	60	416		المجموع الجزئي		
المانحين		•جمعية تفوح الخيرية،		190	250	200	150	690		تمكين الأسر الفقيرة والمهمشة في تفوح وتحسين أوضاعها المعيشية.	ضعف ومحدودية القدرة المعيشية للأسر الفقيرة والمهمشة واليات حصولها على الخدمات الرئيسية والتراثية	قطاع الفقراء والمهمشين
		•لجنة تنظيم المرأة										
		•جمعية تنمية المرأة الريفية										
المانحين		•جمعية تفوح الخيرية		180	150	120	183	730		إسكان الأجيال الشابة الفقيرة والمهمشة .		
				370	370	320	333	1.420		المجموع الجزئي		
وزارة الحكم المحلي والمانحين	الموازنة الإنمائية قسم المشاريع		قسم الشؤون الإدارية والمالية ، المشتريات	320	111	180	180	791		تحسين تجهيزات والآليات اللازمة للبلدية للقيام بوظائفها الرئيسية بفاعلية وكفاءة.	ضعف القدرات البنوية والتنظيمية للبلدية للقيام بوظائفها بفاعلية وكفاءة وضمان الاستمرارية	قطاع البناء المؤسسي
وزارة الحكم المحلي والمانحين	الموازنة الإنمائية قسم المشاريع		قسم الشؤون الإدارية والمالية ، المشتريات	-	36	-	60	96		مشروع تطوير الأنظمة التقنية والفنية في البلدية.		
وزارة الحكم المحلي والمانحين	الموازنة الإنمائية قسم المشاريع		قسم التخطيط والتطوير والعلاقات العامة	20	20	20	30	90		مشروع بناء قدرات العاملين في البلدية.		
				340	167	200	270	977		المجموع الجزئي		
المانحين للسلطة الوطنية الفلسطينية	المشاريع	•جمعية تفوح الخيرية،		14	10	8	6	38		مشروع تعزيز الوعي بمجالات الإسعاف والطوارئ.	ضعف الخدمات المتعلقة بالأمن وإدارة الكوارث.	قطاع الأمن وإدارة الكوارث
		•لجنة تنظيم المرأة ،										
		•جمعية تنمية المرأة										

الجهة المرشحة للتمويل		الجهة المرشحة للتنفيذ		خطة 2015/9/1-2011/9/1				التكلفة التقديرية X1000\$	رمز المشروع	اسم المشروع	القضية	المجال التنموي
غير الهيئة المحلية	الهيئة المحلية	غير الهيئة المحلية	الهيئة المحلية	الصرف السنوي								
الجهة	بند الموازنة	الجهة	القسم	الرابعة 2015	الثالثة 2014	الثانية 2013	الأولى 2012					
				14	10	8	6	38			المجموع الجزئي	
المانحين للسلطة الوطنية الفلسطينية			قسم التخطيط والتطوير والعلاقات العامة	7	10	8	6	31		مشروع التوعية البيئية والاستخدام الأمثل للموارد الطبيعية.	ارتفاع مخاطر التلوث الناتج عن الحفر الامتصاصية والمحاجر وغيرها.	قطاع البيئة
				7	10	8	6	31			المجموع الجزئي	
				<b>4.918</b>	<b>3.782</b>	<b>4.164</b>	<b>2.715</b>	<b>16.579</b>			<b>المجموع الكلي</b>	

## الجزء الرابع: خطة المتابعة والتقييم



الجهة المسؤولة عن المتابعة	أداة القياس	مصدر المعلومة	القيمة المنشودة للمؤشر على امتداد سنوات الخطة 2011/9/1 إلى 2015/9/1				القيمة الحالية للمؤشر	مؤشرات القياس	الهدف التنموي	القضية
			الرابعة 2015	الثالثة 2014	الثانية 2013	الأولى 2012				
<b>مجال البنية التحتية</b>										
القسم الهندسي ومنسق التخطيط الإستراتيجي	سجلات البلدية	البلدية	% 50	% 25	-	-	0	٢. نسبة تغطية الشبكة لأحياء البلدة خلال الأعوام 2012-2015.	1. توفير البنية التحتية اللازمة للصرف الصحي.	خدمات البنية التحتية الحالية في المجالات المتعلقة بالصرف الصحي والمياه والنفايات الصلبة والكهرباء والطرق الموصلات لا تلبى احتياجات مواطني بلدة تفوح.
القسم الهندسي ومنسق التخطيط الإستراتيجي	سجلات البلدية	البلدية	4 كم	4 كم	4 كم	0	.	2. طول خط المياه الرئيسي الجديد الؤود بقطر 8 أنش خلال الأعوام 2013-2015.	2. تحسين وصول المياه والكهرباء إلى مواطني بلدة تفوح بنوعية وفاعلية وكفاءة وتغطية عالية.	
			1300	1100	950	800	800	3. زيادة حصة تفوح من المياه من 800 كوب إلى 1300 كوب يوميا بنهاية العام 2014.		
			2000 عداد	1600 عداد	1300 عداد	1000 عداد	0	4. ألفي عداد مسبق الدفع مركب في البلدة خلال بنهاية العام 2015.		
			% 100	% 70	% 60	% 50	% 30	5. نسبة الزيادة في عائدات البلدية من جباية أثمان المياه خلال الأعوام 2012-2015 مقارنة مع الأعوام السابقة.		
			% 80	% 60	% 40	% 20	% 20	6. نسبة المنازل المربوطة بشبكة الكهرباء خلال الأعوام 2012-2015 من الأحياء غير المكهربة حالياً.		

الجهة المسئولة عن المتابعة	أداة القياس	مصدر المعلومة	القيمة المنشودة للمؤشر على امتداد سنوات الخطة 2011/9/1 إلى 2015/9/1				القيمة الحالية للمؤشر	مؤشرات القياس	الهدف التنموي	القضية
			الاولى 2012	الثانية 2013	الثالثة 2014	الرابعة 2015				
القسم الهندسي ومنسق التخطيط الإستراتيجي	سجلات البلدية	البلدية	12	11	10	9	7	7. عدد الطرق المؤهلة والمعبدة خلال الأعوام 2012-2015.	3. تحسين حركة مواصلات المواطنين الداخلية والرابطة في البلدة.	
		مجموعة مركزة مع المواطنين	34 كم	24 كم	22 كم	19 كم	14.5 كم	8. طول الطرق المؤهلة و معبدة . بطول ( 20 ) كروم الغرابية الظهر- اسطاس واد عزيز- العقبة تفوح الخليل- وشعب الملح الخليل - تفوح إذنا دورا- الجلال لوزة خلال الأعوام 2012-2015.		
		البلدية	إيجابي	إيجابي	إيجابي	إيجابي <sup>1</sup>	سلي	9. يشير سكان المناطق المستهدفة بتحسّن أحوال النقل والمواصلات وسهولة الحركة والوصول للخدمات الاجتماعية المتعددة خلال الأعوام 2012-2015..		
<b>مجال التخطيط والتنظيم</b>										
القسم الهندسي ومنسق التخطيط الإستراتيجي	سجلات البلدية	البلدية	1 مخطط	1 مخطط	1 مخطط	-	0	10. وجود مخطط هيكلي تفصيلي ينظم عمليات البناء وتصنيفها وتخطيط الأماكن الزراعية والخدمات والصناعية خلال الأعوام 2012-2015.	4. توفير القاعدة المعرفية اللازمة لعملية التنظيم والتخطيط العمراني في البلدة.	ضعف آليات التنظيم والتخطيط العمراني في بلدة تفوح.
		1 دراسة	-	-	-	-	لا يوجد	11. دراسة حول تسوية أراضي البلدة داخل وخارج حدود البلدية بنهاية العام 2015.		

١٠ لا يمكن تحديد قيمة رقمية للمؤشر النوعي. بل يتم تحديد رأي المواطنين من خلال مجموعة مركزة. ويعني بالإيجابي هنا أي أن "يشير سكان المناطق المستهدفة بتحسّن أحوال النقل والمواصلات وسهولة الحركة والوصول للخدمات الاجتماعية المتعددة خلال الأعوام 2012-2015". وقد تم تقييم قيمة المؤشر الحالية من خلال دراسة الاحتياجات بالسلي.

الجهة المسؤولة عن المتابعة	أداة القياس	مصدر المعلومة	القيمة المنشودة للمؤشر على امتداد سنوات الخطة 2011/9/1 إلى 2015/9/1				القيمة الحالية للمؤشر	مؤشرات القياس	الهدف التنموي	القضية
			الاولى 2012	الثانية 2013	الثالثة 2014	الرابعة 2015				
<b>مجالات الخدمات الاجتماعية / التعليم</b>										
القسم الهندسي ومنسق التخطيط الإستراتيجي	مجموعة مركزة مع الطلاب سجلات البلدية والمدارس	مدارس البلدة	إيجابي	إيجابي	إيجابي	-	سلي	12.يشير طلاب المدارس بأن المرافق والوسائل التعليمية من ساحات وغرف صفية ومختبرات تلاءم احتياجاتهم.	5. تحسين البيئة التعليمية في مدارس ورياض أطفال بلدة تفوح لتتلاءم واحتياجات الطلاب.	تدني مستوى نوعية التعليم في المراحل الأساسية والثانوية.
الجمعية	سجلات الجمعية		2 مختبر	2 مختبر	1 مختبر	-	0	13.وجود مختبري علوم وحاسوب لمدرستي شهداء تفوح والخنساء المختلطة خلال الأعوام 2013-2015.		
			2 باص	-	-	-	1 باص	14.توفر باص نقل جماعي إضافي لطلاب رياض أطفال جمعية تفوح الخيرية وخدمات الإدارة والبالغ عددهم 500 طالب وطالبة بنهاية العام 2015.		
القسم الهندسي ومنسق التخطيط الإستراتيجي	سجلات البلدية والمدارس	مدارس البلدة	75 %	50 %	35 %	20 %	0 %	15.نسبة الاكتظاظ في الصفوف التعليمية في المراحل الأساسية قلت (نسبة % ) خلال الأعوام 2012-2015 مقارنة مع الأعوام السابقة.		

١١ لا يمكن تحديد قيمة رقمية للمؤشر النوعي. بل يتم تحديد رأي المواطنين من خلال مجموعة مركزة. ويعني بالإيجابي هنا أي أن "يشير طلاب المدارس بأن المرافق والوسائل التعليمية من ساحات وغرف صفية ومختبرات تلاءم احتياجاتهم". وقد تم تقييم قيمة المؤشر الحالية من خلال دراسة الاحتياجات بالسلي.

الجهة المسنولة عن المتابعة	أداة القياس	مصدر المعلومة	القيمة المنشودة للمؤشر على امتداد سنوات الخطة 2011/9/1 إلى 2015/9/1				القيمة الحالية للمؤشر	مؤشرات القياس	الهدف التنموي	القضية
			الرابعة 2015	الثالثة 2014	الثانية 2013	الأولى 2012				
<b>مجال الخدمات الاجتماعية / الصحة</b>										
قسم التخطيط والتطوير والعلاقات العامة	سجلات العيادة	العيادة الصحية	1 مختبر	1 مختبر	1 مختبر	1 مختبر	0	16.مختبر طبي مجهز يقدم الخدمات المخبرية للمواطنين بأسعار مناسبة خلال الأعوام 2012-2015.	6. تطوير نوع الرعاية الصحية الأولية والمتخصصة وتغطيتها لمواطني بلدة تفوح.	الخدمات الصحية الأولية المتوفرة داخل البلدة لا تلبى احتياجات الطوارئ والرعاية الأولية للمواطنين.
			إيجابي	إيجابي	إيجابي	إيجابي <sup>١١</sup>	سلي	17. تشير الحوامل وذوي الأمراض المزمنة بأن هنالك تحسن ملحوظ لوصولهم وتلقيهم العلاج التخصصي خلال الأعوام 2012-2015 مقارنة مع الأعوام السابقة.		
			8 ساعات	6 ساعات	5 ساعات	4 ساعات	4 ساعات	18. عدد ساعات العمل (يومياً) في العيادة الحكومية .		
			100 %	75 %	50 %	25 %	10 %	19. نسبة توفر رعاية طبية تخصصية للمواطنين في العيادة الحكومية خلال الأعوام 2012-2015.		
<b>مجال الزراعة</b>										
القسم الهندسي ومنسق التخطيط الإستراتيجي	سجلات البلدية	البلدية	2	2	2	2	0	20. خزانان لتجميع المياه على نبعات المياه بسعة (100) كوب يتم استغلالها في الزراعة والشرب خلال الأعوام 2011-2014.	7. دعم صغار المزارعين المهمشين والفقراء وتعزيز صمودهم.	محدودية الاهتمام بالقطاع الزراعي كقطاع اقتصادي لتحسين الأمن
	مجموعة مركزة مع المزارعين		إيجابي	إيجابي	إيجابي	إيجابي <sup>١٢</sup>	سلي	21. يشير المزارعون بأن وصولهم للمصادر المائية قد تحسن خلال الأعوام 2012-2015 مقارنة مع الأعوام السابقة.		

١٢ لا يمكن تحديد قيمة رقمية للمؤشر النوعي. بل يتم تحديد رأي المواطنين من خلال مجموعة مركزة. ويعني بالإيجابي هنا أي أن " تشير الحوامل وذوي الأمراض المزمنة بأن هنالك تحسناً ملحوظاً لوصولهم وتلقيهم العلاج التخصصي خلال الأعوام 2012-2015 مقارنة مع الأعوام السابقة. وقد تم تقييم قيمة المؤشر الحالية من خلال دراسة الاحتياجات بالسلي.

١٣ لا يمكن تحديد قيمة رقمية للمؤشر النوعي. بل يتم تحديد رأي المواطنين من خلال مجموعة مركزة. ويعني بالإيجابي هنا أي أن " يشير المزارعون بأن وصولهم للمصادر المائية قد تحسن خلال الأعوام 2012-2015 مقارنة مع الأعوام السابقة ". وقد تم تقييم قيمة المؤشر الحالية من خلال دراسة الاحتياجات بالسلي.

الجهة المسؤولة عن المتابعة	أداة القياس	مصدر المعلومة	القيمة المنشودة للمؤشر على امتداد سنوات الخطة 2011/9/1 إلى 2015/9/1				القيمة الحالية للمؤشر	مؤشرات القياس	الهدف التنموي	القضية
			الاولى 2012	الثانية 2013	الثالثة 2014	الرابعة 2015				
القسم الهندسي بالإشراف على المقاول	سجلات البلدية	البلدية	300 دونم	200 دونم	100 دونم	50 دونم	0	22. 300 دونم من أراضي المواطنين يتم استغلالها من المزارعين بنهاية العام 2015.		الغذائي المنزلي.
			1000 شجرة	750 شجرة	500 شجرة	250 شجرة	0	23. ألف شجرة مثمرة مزروعة وخمسة مشاتل زراعية بمساحة عشرة دونمات بنهاية العام 2015.		
			10 دونم	7.5 دونم	5 دونم	2.5 دونم	0			
القسم الهندسي منسق التخطيط الاستراتيجي	سجلات البلدية	البلدية	200 مزارع	150 مزارع	100 مزارع	50 مزارع	200 مزارع	24. عدد المزارعين المستفيدين من خدمات الإرشاد الزراعي خلال الأعوام 2012-2015.		
			300 مزارع	300 مزارع	300 مزارع	250 مزارع	200 مزارع	25. عدد المزارعين الذين يحصلون على معدات خدمات زراعية خلال الأعوام 2012-2015.		
			مجموعة مركزية مع المزارعين	إيجابي	إيجابي	إيجابي	إيجابي <sup>١٤</sup>	سلي		

١٤ لا يمكن تحديد قيمة رقمية للمؤشر النوعي. بل يتم تحديد رأي المواطنين من خلال مجموعة مركزية. ويعني بالإيجابي هنا أي أن "يشير المزارعون بأن وضعهم المعيشي العام قد تحسن خلال الأعوام 2012-2015 مقارنة مع الأعوام السابقة". وقد تم تقييم قيمة المؤشر الحالية من خلال دراسة الاحتياجات بالسلي.

الجهة المسؤولة عن المتابعة	أداة القياس	مصدر المعلومة	القيمة المنشودة للمؤشر على امتداد سنوات الخطة 2011/9/1 إلى 2015/9/1				القيمة الحالية للمؤشر	مؤشرات القياس	الهدف التنموي	القضية
			الاولى 2012	الثانية 2013	الثالثة 2014	الرابعة 2015				
<b>مجال الثقافة والرياضة</b>										
•نادي تفوح الرياضي، •مركز تفوح للثقافة والفنون •جمعية التعليم العالي	سجلات المؤسسات ذات العلاقة	المؤسسات الثقافية والرياضية	50	35	25	10	0	27. عدد الشباب الذين تم تدريبهم لقيادة وإدارة مؤسساتهم خلال الأعوام 2012- 2015.		
البلدية مركز تفوح للثقافة والفنون	سجلات المؤسسات ذات العلاقة	البلدية مركز تفوح للثقافة والفنون	1 مكتبة	1 مكتبة	1 مكتبة	0	0	28. وجود مكتبة متعددة الأغراض بمساحة ( 250 ) متر مربع. 29. عدد الكتب والعناوين المتوفرة من قبل طلبة المدارس والجامعات وأشرطة الفيديو و ( LCD ) وأجهزة وخدمة الانترنت وقاعة عرض مسرحي للأطفال خلال الأعوام 2012- 2015.	8. تمكين وبناء القدرات الإدارية والتنظيمية للمؤسسات الأهلية القاعدية التي تعنى بالثقافة والرياضة.	ضعف الاهتمام في التنمية الثقافية والرياضية والأثرية والسياحية.
			عنوان 20 جهاز	عنوان 20 جهاز	عنوان 20 جهاز	0	0	30. ملعب بلدي رياضي بمواصفات مقاييس دولية مؤهل يخدم النشاطات والمواهب الرياضية في البلدة بنهاية العام 2015.		
			1	-	-	-	0			



			القيمة المنشودة للمؤشر على امتداد سنوات الخطة 2011/9/1 إلى 2015/9/1				القيمة الحالية للمؤشر	مؤشرات القياس	الهدف التنموي	القضية
الجهة المسئولة عن المتابعة	أداة القياس	مصدر المعلومة	الرابعة 2015	الثالثة 2014	الثانية 2013	الأولى 2012				
<b>مجال الأمن وإدارة الكوارث</b>										
جمعية تفوح الخيرية، • لجنة تنظيم المرأة ، • جمعية تنمية المرأة الريفية منسق التخطيط الإستراتيجي	سجلات المؤسسات ذات العلاقة  مجموعة مركزة مع المواطنين	المؤسسات ذات العلاقة	100 شاب  4 حملة إيجابي	75 شاب  3 حملة إيجابي	50 شاب  2 حملة إيجابي	25 شاب  1 حملة إيجابي <sup>١٥</sup>	100 شاب  4 حملات سلي	31. عدد ال ش ل ب و الفتيات المدربين في مجالات الدفاع المدني والإسعاف خلال الأعوام 2012- 2015. 32. عدد حملات توعية التي شملت المدارس والمؤسسات تمثلت بعقد عشرات المحاضرات الإرشادية والتوعية في مجالات الدفاع المدني والإسعاف والطوارئ خلال الأعوام 2012- 2015. 33. يشير المواطنون بأن وعيمهم العام وتطوعهم فيما يتعلق بمجال التعامل مع الطوارئ قد تحسن خلال الأعوام 2012-2015 مقارنة بالأعوام السابقة.	9. تطوير وتعزيز الوعي العام المجتمعي والعمل التطوعي الشبابي الموجه للتعامل مع حالات الطوارئ والكوارث.	ضعف الخدمات الحالية والمتعلقة بالأمن وإدارة الكوارث والآليات المجتمعية للتعامل مع الطوارئ.
<b>مجال البيئة</b>										
قسم التخطيط والتطوير والعلاقات العامة	سجلات البلدية	البلدية	1 دراسة 1000 شجرة إيجابي	0 750 شجرة إيجابي	0 500 شجرة إيجابي	0 250 شجرة إيجابي <sup>١٦</sup>	0 سلي	34. توفر دراسة جدوى اقتصادية لتحديد إمكانيات استخدام مناطق المحاجر بنهاية العام 2015. 35. زراعة ألف شجرة حرجية في المناطق الجبلية خلال الأعوام 2012- 2015 . 36. يشير المواطنون بأن وعيمهم العام وتطوعهم فيما يتعلق بمجال حماية البيئة قد تحسن خلال الأعوام 2012-2015 مقارنة بالأعوام السابقة.	10. الحد من آثار التلوث البيئي الناجم من المحاجر.	ارتفاع مخاطر التلوث البيئي.

١٥ لا يمكن تحديد قيمة رقمية للمؤشر النوعي. بل يتم تحديد رأي المواطنين من خلال مجموعة مركزة. ويعنى بالإيجابي هنا أي أن " يشير المواطنون بأن وعيمهم العام وتطوعهم فيما يتعلق بمجال التعامل مع الطوارئ قد تحسن خلال الأعوام 2012-2015 مقارنة بالأعوام السابقة." وقد تم تقييم قيمة المؤشر الحالية من خلال دراسة الاحتياجات بالسلي.

١٦ لا يمكن تحديد قيمة رقمية للمؤشر النوعي. بل يتم تحديد رأي المواطنين من خلال مجموعة مركزة. ويعنى بالإيجابي هنا أي أن " يشير المواطنون بأن وعيمهم العام وتطوعهم فيما يتعلق بمجال حماية البيئة قد تحسن خلال الأعوام 2012-2015 مقارنة بالأعوام السابقة." وقد تم تقييم قيمة المؤشر الحالية من خلال دراسة الاحتياجات بالسلي.

الجهة المسؤولة عن المتابعة	أداة القياس	مصدر المعلومة	القيمة المنشودة للمؤشر على امتداد سنوات الخطة 2011/9/1 إلى 2015/9/1				القيمة الحالية للمؤشر	مؤشرات القياس	الهدف التنموي	القضية
			الاولى 2012	الثانية 2013	الثالثة 2014	الرابعة 2015				
<b>مجال الخدمات الاجتماعية / الفقراء والمهمشين</b>										
قسم التخطيط والتطوير والعلاقات العامة	سجلات المديرية	الشؤون الاجتماعية	100 أسرة	75 أسرة	50 أسرة	25 أسرة	0	37. عدد الأسر الفقيرة التي تدير مشاريع صغيرة مدرة للدخل خلال الأعوام 2012-2015 .	11. تحسين فرص المشاركة الاقتصادية للفقراء والمهمشين	ضعف ومحدودية القدرة المعيشية للأسر الفقيرة والمهمشة وآليات حصولها على الخدمات الرئيسية
	سجلات المديرية	مديرية العمل الخليل	200 أسرة	150 أسرة	100 أسرة	50 أسرة	0	38. عدد الأسر الفقيرة المستفيدة من مساعدات التعليم والصحة خلال الأعوام 2012-2015 .	ووصولهم على التعليم الجامعي والرعاية الطبية الملائمة.	
	سجلات المؤسسات	المؤسسات المدنية ذات العلاقة البلدية	200 طالب	150 طالب	100 طالب	50 طالب	0	39. عدد الطلاب المحتاجين للإضافيين يلتحق بالجامعات خلال الأعوام 2012-2015 .		
	سجلات البلدية	العلاقة البلدية	200 أسرة	-	-	-	-	40. عدد الأسر الشابة الفقيرة التي تحصل على سكن ملائم بنهاية العام 2015 .		
<b>مجال الخدمات الاجتماعية / ذوي الإعاقة</b>										
• جمعية تفوح الخيرية،	سجلات الجمعية	جمعية الإسراء	20 منزل	15 منزل	10 منازل	5 منازل	20 منزل	41. عدد المنازل والمساجد والمدارس والمؤسسات مؤهلة لاستخدامات ذوي الإعاقة خلال الأعوام 2012-2015 .	12. تحسين الظروف الحياتية والمعيشية والنفسية لذوي الإعاقة.	صعوبة وصول وحصول ذوي الإعاقة على خدمات ملائمة لاحتياجاتهم داخل وخارج بلدة تفوح.
• جمعية الإسراء الخيرية	سجلات البلدية	البلدية	4 مسجد	3 مسجد	2 مسجد	1 مسجد	4 مساجد			
لرعاية المعاقين	سجلات الجمعية	CBR	4 مؤسسة	3 مؤسسة	2 مؤسسة	1 مؤسسة	4 مؤسسات	42. يشير ذوي الإعاقة أن المباني السكنية والعامة المؤهلة تناسب احتياجاتهم واستخدامهم وأن وضعهم النفسي قد تحسن خلال الأعوام 2012-2015 نتيجة خدمات الإرشاد النفسي.		
	مجموعة مركزة		إيجابي	إيجابي	إيجابي	إيجابي <sup>١٧</sup>	سلي			

١٧ لا يمكن تحديد قيمة رقمية للمؤشر النوعي. بل يتم تحديد رأي المواطنين من خلال مجموعة مركزة. ويعني بالإيجابي هنا أي أن "يشير المواطنون بأن وعيمهم العام وتطوعهم فيما يتعلق بحماية البيئة قد تحسن خلال الأعوام 2012-2015 مقارنة بالأعوام السابقة". وقد تم تقييم قيمة المؤشر الحالية من خلال دراسة الاحتياجات بالسلي.

الجهة المسئولة عن المتابعة	أداة القياس	مصدر المعلومة	القيمة المنشودة للمؤشر على امتداد سنوات الخطة 2011/9/1 إلى 2015/9/1				القيمة الحالية للمؤشر	مؤشرات القياس	الهدف التنموي	القضية
			الاولى 2012	الثانية 2013	الثالثة 2014	الرابعة 2015				
	مع ذوي الإعاقة	جمعية الإسراء البلدية CBR	200 معاق	150 معاق	100 معاق	50 معاق	200 معاق	43. عدد ذوي الإعاقة الذين حصلوا على أدوات مساندة خلال الأعوام 2012-2015.		
<b>مجال الخدمات الاجتماعية / الشباب والمرأة</b>										
• جمعية تفوح الخيرية، • لجنة تنظيم المرأة ، • جمعية تنمية المرأة الريفية	سجلات المديرية سجلات المؤسسات البلدية	مديرية العمل الخليل المؤسسات المدنية ذات العلاقة البلدية	200 شخص امقر	150 شخص	75 شخص	25 شخص	100 شخص	44. عدد الأشخاص من المؤسسات الأهلية الذين تلقوا التدريب المناسب خلال الأعوام 2012-2015. 45. وجود مقر جديد لجمعية الإسراء من طابقين بنهاية العام 2015.	13. تمكين وبناء القدرات الإدارية والتنظيمية للمؤسسات الأهلية القاعدية التي تعنى بالشباب والمرأة في بلدة تفوح وذلك في كافة المجالات التنموية والاجتماعية.	قلة الوعي المجتمعي العام بأهمية تنمية قدرات الشباب والمرأة ومساهماتهم في التنمية المجتمعية والاقتصادية.
• جمعية تفوح الخيرية، • لجنة تنظيم المرأة ، • جمعية تنمية المرأة الريفية	سجلات المؤسسات مجموعة مركزة مع الشباب سجلات البلدية	المؤسسات المدنية ذات العلاقة البلدية	1	1	-	-	0	46. توفر قاعدة بيانات بأسماء الخريجين العاطلين بنهاية العام 2015. 47. يشير الشباب بأن معارفهم ومشاركتهم المجتمعية واندماجهم في سوق العمل قد تحسن خلال الأعوام 2012-2015. 48. عدد الخريجين الذين حصلوا على وظائف.	14. تمكين الشباب والنساء وتأهيلهم للمساهمة في المبادرات الشبابية والنسوية والمشاريع الاقتصادية والتنمية.	

الجهة المسنولة عن المتابعة	أداة القياس	مصدر المعلومة	القيمة المنشودة للمؤشر على امتداد سنوات الخطة 2011/9/1 إلى 2015/9/1				القيمة الحالية للمؤشر	مؤشرات القياس	الهدف التنموي	القضية
			الاولى 2012	الثانية 2013	الثالثة 2014	الرابعة 2015				
<b>مجال البناء المؤسسي</b>										
قسم الشؤون الإدارية والمالية ، المشتريات والتخطيط والعلاقات العامة	سجلات البلدية  مجموعة مركزة مع موظفي البلدية والمواطنين	البلدية	6	5	4	2	6	57.توفر جميع المعدات والآليات والتجهيزات اللازمة لتقديم خدمة الكهرباء والمياه والنفائيات للمواطنين في البلدة بما لا يقل عن 25 يوم في الشهر لخدمة البلدية خلال الأعوام 2012-2015.	15. تحسين جاهزية بلدية تفوح للقيام بوظائفها الرئيسية وتقديم خدماتها للمواطنين بكفاءة وفاعلية.	ضعف القدرات البنوية والتنظيمية لبلدية للقيام بوظائفها بفاعلية وكفاءة وضمن الاستمرارية.
			إيجابي	إيجابي	إيجابي	إيجابي	سلي	58.يشير مواطنون والعاملون في البلدية بأن هنالك تحسن في تواصل البلدية مع المواطنين خلال الأعوام 2012-2015.		
			9	6	4	2	9	59.عدد الكوادر البشرية الجديدة والمؤهلة للعمل في الأقسام المختلفة خلال الأعوام 2012-2015.		
			9	6	4	2	9	60. عدد الوصوف الوظيفية الجديدة لمهام الموظفين خلال الأعوام 2012-2015.		
			20 متدرب	15 متدرب	10 متدرب	5 متدرب	20 متدرب	61.عدد المتدربين من موظفي البلدية خلال الأعوام 2012-2015.		
			إيجابي	إيجابي	إيجابي	إيجابي	سلي	62. يشير موظفو البلدية بأن معارفهم واتجاهاتهم قد تحسنت خلال الأعوام 2012-2015 مقارنة مع الأعوام السابقة.		

الملحق رقم 1: التقرير التشخيصي الأول لبلدة تفوح للعام 2011



## الملحق رقم 2: توصيف المشاريع التنموية لبلدة تفوح



اسم المشروع: إنشاء شبكة للصرف الصحي في البلدة.	رقم المشروع: 1	مجال العمل التنموي: البنية التحتية
<p><b>1. خلفية عن المشروع</b></p> <p>ما تزال تفوح تعاني من عدم وجود شبكة للصرف الصحي قادرة على تلبية خدمات الصرف الصحي للمواطنين بشكل منظم، حيث يسكن تفوح ثلاثة عشر ألف نسمة، وما زالوا بواقع ألف وخمسمائة منزل يستخدمون الحفر الامتصاصية، وضمن البرنامج الهادف لدراسة نوعية وصلاحية مياه ينابيع الشرب في المدن والبلدات والقرى الفلسطينية، قامت وحدة أبحاث المياه والتربة والبيئة بجمع عينات من مياه الينابيع في بلدة تفوح وتحليلها في مختبراتها حيث أظهرت النتائج تلوث جميع هذه الينابيع والآبار بمادة بكتيريا الكوليفورم (بكتيريا المجاري) والنتائج عن اختلاط مياه الشرب بمياه المجاري من خلال الحفر الامتصاصية، مع وجود نسب عالية من الكلوريد والنترات والبوتاسيوم في معظم العينات، وعليه فإن جميع هذه الينابيع غير صالحة للاستخدام الإنساني لأغراض الشرب. (القريبة من مناطق السكن).</p> <p>وكذلك تؤدي إلى انتشار الأمراض والأوبئة ومنها الأميبا والتهاب الكبد الفيروسي، وكذلك التسرب إلى المياه الجوفية وتلوثها، وخطرها على الأبنية السكنية، و الكلفة المادية العالية لعمليات النضح والنقل، ويتم التخلص منها في الأماكن المكشوفة. وتبلغ الكلفة الإجمالية لكل عملية 200 شيكل حيث يبلغ عدد هذه الحفر 1500 حفرة، منها ما هو مكشوف وغير آمن، مع العلم بأن جميع مناطق البلدة قد استحدثت من خلال التوسعة لحدود البلدية والمخطط الهيكلي.</p> <p>وبناءً على هذه النتائج المذهلة بدأت بلدية تفوح بإعداد الدراسات وعمل المخططات اللازمة لتنفيذ شبكة للصرف الصحي في تفوح ، وفعلا تم إنجاز هذه الدراسات والمخططات وتقديمها للجهات المانحة والداعمة من خلال (مؤسسة أريج وغيرها). كإدارة المشاريع في السلطة الفلسطينية، وعليه ترى الهيئة المحلية ضرورة ملحة لوجود شبكة للصرف الصحي.</p>		
<p><b>2. مكان تنفيذ المشروع</b></p> <p>• بلدة تفوح</p>		
<p><b>3. التاريخ المتوقع للبدء بالتنفيذ</b></p> <p>• شهر (5) من العام 2012</p>		
<p><b>4. مدة تنفيذ المشروع</b></p> <p>• 2012- 2015 (ثلاث سنوات)</p>		
<p><b>5. هدف / أهداف المشروع</b></p> <p>1- التخلص من المياه العادمة من خلال شبكة صرف صحي في البلدة.</p> <p>2- الحفاظ على المصادر الطبيعية للمياه من التلوث .</p>		
<p><b>6. الفئة / الفئات المستهدفة</b></p> <p>• كافة سكان وأحياء بلدة تفوح بمعدل ألفي منزل.</p>		
<p><b>7. الأهداف التنموية التي يعمل على تحقيقها</b></p> <p>• توفير البنية التحتية اللازمة للصرف الصحي.</p> <p>• تأهيل البنية التحتية للمصادر المائية وزيادة الموارد المائية المتاحة للزراعة.</p>		
<p><b>8. وصف مختصر للنشاطات (مركبات) المشروع و تكاليفها التقديرية</b></p>		
<p><b>9. المشاريع التي تمثل متطلباً سابقاً لهذا المشروع:</b></p>		
<p><b>مركبات / عناصر المشروع:</b></p> <p>• تحضير التصاميم والمخططات اللازمة.</p> <p>• تمديد خطوط رئيسة بقطر (12) أنش ( 12000 م ) .</p> <p>• تمديد خطوط فرعية بقطر (10) أنش ( 8000 م ) .</p> <p>• تمديد خطوط توصيل بقطر (8) أنش ( 6000 م ) .</p> <p>• بناء محطات معالجة وتنقية ووصل الشبكة بخط قرى شمال غرب الخليل.</p> <p>• إصلاح البنية التحتية للطرق المدمرة.</p> <p><b>المجموع</b></p> <p>4.20.000 \$</p>		
<p><b>10. جهة التنفيذ المقترحة</b></p> <p>الهيئة المحلية (الأقسام المعنية):</p> <p>• قسم الهندسة وقسم الصحة، من خلال الإشراف المباشر على شركة مقاولات.</p>		
<p><b>11. جهة التمويل المقترحة</b></p> <p>الهيئة المحلية (بلدية تفوح):</p> <p>بند الموازنة التي يندرج المشروع ضمنها. الموازنة الإنمائية قسم الصحة ومساهمة بلدية بنسبة 25% .</p> <p>تكاليف تنفيذ المشروع <input type="checkbox"/> متوفرة <input type="checkbox"/> متوفرة بشكل جزئي <input checked="" type="checkbox"/> غير متوفرة</p>		
<p><b>12. المصادر/ الاحتياجات اللازمة لتنفيذ المشروع</b></p> <p>■ موارد بشرية <input checked="" type="checkbox"/> متوفرة</p> <p>■ دراسات/ مخططات <input checked="" type="checkbox"/> متوفرة بشكل جزئي</p> <p>■ بناء قدرات الجهة المنفذة على أعمال المراقبة والإشراف <input checked="" type="checkbox"/> غير مطلوبة</p> <p>■ دعم مجتمعي <input checked="" type="checkbox"/> مطلوب</p>		

١٣. الآثار المحلية المتوقعة لتنفيذ المشروع

سلبية:	<ul style="list-style-type: none"> <li>• تدمير لأجزاء من البنية التحتية وبخاصة الطرق المعبدة.</li> <li>• تدمير لأجزاء من البنية التحتية للأراضي الزراعية.</li> </ul>	<ul style="list-style-type: none"> <li>• جودة الحياة للمواطن وبيئة نظيفة خالية من الحفر الامتصاصية والعشوائية والمكاهر الصحية.</li> <li>• توفير البنية التحتية لخدمات الصرف الصحي لكافة سكان البلدة.</li> <li>• الحفاظ على المصادر الطبيعية للمياه من عيون وآبار ، مياه نقية وصالحة للشرب في كل بيت طيلة أيام السنة .</li> </ul>	إيجابية:
١٤. المخاطر/المعيقات التي تواجه تنفيذ المشروع			
إجراءات التغلب عليها	المخاطر/المعيقات		
<ul style="list-style-type: none"> <li>• تشكيل لجنة من البلدية وممثلين من المجتمع المحلي وأصحاب العلاقة وإقناع أصحاب الملكيات حيث يلزم خلال فترة الخطة الإستراتيجية.</li> </ul>	<ul style="list-style-type: none"> <li>• احتمال ممانعة أصحاب الملكيات الخاصة من مرور بعض الخطوط عبر أراضيهم.</li> </ul>		

اسم المشروع: تأهيل شبكة المياه لتشمل توسيع الشبكة الحالية ومناطق جديدة.		رقم المشروع: 2	مجال العمل التنموي: البنية التحتية قطاع المياه
1. خلفية عن المشروع		2. مكان تنفيذ المشروع	
من خلال دراسة واقع بلدة تفوح ، وتعدد الأحياء، وبعدها، وقلة وصول خدمات البلدية لها بشكل منتظم، وبخاصة بين الأحياء القديمة ومناطق التوسعة، ونتيجة للزيادة المستمرة في عدد السكان، لا تزال أحياء كثيرة لبلدة تفوح لا تصلها شبكة المياه، ووضع الشبكة الداخلية سيئ لحد ما وبحاجة إلى إعادة تأهيل لأنه أصبح عمرها يتجاوز العشرين عاما ولا نفي بالغرض المطلوب منها، بالإضافة إلى ارتفاع نسبة الفاقد فيها ، فالبلدية غير قادرة على توصيل الماء لمنازل المواطنين في مناطق التوسعة، ولا توصل الكمية المطلوبة للمنازل في بعض أحياء البلدة. من هنا نبعت فكرة المشروع وحيويته وضرورته للمواطنين على واقع تحسين الخدمات، نتيجة للإلحاح المتزايد من أبناء المجتمع ومؤسساته على ضرورة الإسراع في تطوير هذه الخدمة في بلدة تفوح وعلي ه ترى الهيئة المحلية ضرورة تأهيل شبكة المياه الداخلية وتوسعتها لتغطي مناطق التوسعة الجديدة.		• بلدة تفوح	
3. التاريخ المتوقع للبدء بالتنفيذ		3. التاريخ المتوقع للبدء بالتنفيذ	
4. مدة تنفيذ المشروع		4. مدة تنفيذ المشروع	
5. هدف / أهداف المشروع		6. الفئات المستهدفة	
• توفير مياه نقية وصالحة للشرب في كل بيت طيلة أيام السنة وبأسعار زهيدة، وبشكل منتظم. • تقليل نسبة الفاقد في شبكة المياه الداخلية.		• المواطنين في مناطق التوسعة (4000 نسمة) • المواطنين في بعض أحياء البلدة ( 3000 نسمة)	
7. الأهداف التنموية التي يعمل على تحقيقها		8. وصف مختصر لنشاطات (مركبات) المشروع وتكاليفها التقديرية	
• تحسين وصول المياه بنوعية وفاعلية وكفاءة وتغطية عالية إلى مواطني بلدة تفوح.		مركبات / عناصر المشروع: التكلفة التقديرية (\$)	
9. المشاريع التي تمثل متطلباً سابقاً لهذا المشروع:		لا يوجد	
10. جهة التنفيذ المقترحة:		10. جهة التمويل المقترحة :	
الهيئة المحلية (الأقسام المعنية): • قسم الشؤون الإدارية والمالية، المشتريات، والهندسة من خلال الإشراف المباشر على شركة مقاولات وآليات الشراء والاستلام والصيانة.		الهيئة المحلية (بلدية تفوح): بند الموازنة التي يندرج المشروع ضمنها. الموازنة الإنمائية قسم المياه ومساهمة البلدية بنسبة 25% تكاليف تنفيذ المشروع <input type="checkbox"/> متوفرة <input type="checkbox"/> متوفرة بشكل جزئي <input checked="" type="checkbox"/> غير متوفرة	
11. جهة التمويل المقترحة :		12. المصادر/الاحتياجات اللازمة لتنفيذ المشروع :	
الهيئة المحلية (بلدية تفوح): بند الموازنة التي يندرج المشروع ضمنها. الموازنة الإنمائية قسم المياه ومساهمة البلدية بنسبة 25% تكاليف تنفيذ المشروع <input type="checkbox"/> متوفرة <input type="checkbox"/> متوفرة بشكل جزئي <input checked="" type="checkbox"/> غير متوفرة		المصادر/الاحتياجات اللازمة لتنفيذ المشروع : موارد بشرية <input checked="" type="checkbox"/> متوفرة دراسات/مخططات <input checked="" type="checkbox"/> متوفرة بشكل جزئي بناء قدرات الجهة المنفذة على أعمال المراقبة والإشراف <input checked="" type="checkbox"/> غير مطلوبة دعم مجتمعي <input checked="" type="checkbox"/> مطلوب	
13. الآثار المحلية المتوقعة لتنفيذ المشروع		14. المخاطر/المعيقات التي تواجه تنفيذ المشروع	
إيجابية: تحسين نوعية حياة المواطنين. تحسين أداء البلدية في تقديم الخدمات الرئيسة للمواطنين.		سلبية: تأثر البنية التحتية للطرق المعبدة حديثاً في بعض الأجزاء وترقيعها.	
15. المخاطر/المعيقات التي تواجه تنفيذ المشروع		16. المخاطر/المعيقات التي تواجه تنفيذ المشروع	
إجراءات التغلب عليها		إجراءات التغلب عليها	
• احتمال ممانعة أصحاب الأراضي من مد خطوط شبكة المياه عبر أراضيهم.		• تشكيل لجنة من البلدية وممثلين من المجتمع المحلي وأصحاب العلاقة وإقناع أصحاب الأراضي بأهمية الطرق. • عمل توعية للمواطنين عن أهمية المياه ولضمان مستقبل أفضل لبلدة تفوح وتوفير خدمات البنية التحتية لقطاع المياه	



اسم المشروع: تأهيل الشبكة المزودة للبلدة وبناء خزان مياه عدد (1)		رقم المشروع: 3	مجال العمل التنموي: البنية التحتية قطاع المياه
بسةة 1000 كوب.			
١. خلفية عن المشروع	٢. مكان تنفيذ المشروع		
من خلال دراسة واقع بلدة تفوح ، وتعدد الأحياء، وبعدها، وقلة وصول خدمات البلدية لها بشكل منتظم، وخاصة بين الأحياء القديمة ومناطق التوسعة، ونتيجة للزيادة المستمرة في عدد السكان. والتي تزيد عن ( 13000 ) ألف نسمة أصبح من الضروري استبدال الخط المزود للمياه والذي قطره 4 أنش ، والذي تم إنشاؤه قبل حوالي عشرين عاما وهو الآن بحالة سيئة، ونسبة الفاقد فيه عالية وتتعدى الـ 25% ، ولا يعطي كمية المياه المطلوبة، لذلك يجب استبدال الخط الموجود بخط مزود آخر قطره (8) أنش وليتم ربطه من نقطة دائرة المياه في منطقة الجلدة- تفوح في مدينة الخليل من خط (24 أنش) .	• بلدة تفوح في منطقة الحورة.		
ونظرا لأن خزان المياه الوحيد الموجود في البلدة والذي يتسع ل 300 كوب فقط ، وهو الآن بحاجة إلى صيانة شبه شهرية نظرا لظهور التشققات على جدرانته. ومحدودية سعته لا تغطي احتياج المواطنين في حال شح أو انقطاع المياه، أصبحنا في بلدة تفوح بحاجة إلى إنشاء خزان مياه يتسع ل 1000 كوب على الأقل على أن يتم تزويده بالمياه من الخط الناقل قطر (8) أنش ، ولضمان تنفيذ المشروع تم تخصيص قطعة أرض في أعلى منطقة في جبال تفوح بمساحة تزيد عن 1000 م <sup>2</sup> لإنشاء خزان المياه عليها وتم التنازل عنها لسلطة المياه.	٣. التاريخ المتوقع للبدء بالتنفيذ		
من هنا نبعت فكرة المشروع وحيويته وضرورته للمواطنين على واقع تحسين خدمات المياه، ونتيجة للإلحاح المتزايد من أبناء المجتمع ومؤسساته على ضرورة الإسراع في تطوير هذه الخدمة في بلدة تفوح، وعلي ه ترى الهيئة المحلية ضرورة تأهيل شبكة المياه المزودة وبناء خزان مياه جديد.	• شهر (1) من العام 2012		
	٤. مدة تنفيذ المشروع		
	• 2012 – 2013 (سنتان)		
٥. هدف / أهداف المشروع	٦. الفئة / الفئات المستهدفة	٧. الأهداف التنموية التي يعمل على تحقيقها	
• الحد من النقص في كمية المياه في بعض أحياء بلدة تفوح.	• جميع أهالي بلدة تفوح .	• تحسين وصول المياه بنوعية وفاعلية وكفاءة وتغطية عالية إلى مواطني بلدة تفوح.	
• تقليل نسبة الفاقد في شبكة المياه الداخلية.	• مناطق التوسعة (4000 نسمة).		
٨. وصف مختصر للنشاطات (مركبات) المشروع و تكاليفها التقديرية	٩. المشاريع التي تمثل متطلبا سابقا لهذا المشروع:		
مركبات / عناصر المشروع:	التكلفة التقديرية (\$)		
• تمديد خط مياه مزود قطر (8) إنش أنابيب فولاذ بطول 4 كم	480.000	• التشبيك مع دائرة مياه الضفة الغربية لزيادة كمية المياه المورددة للبلدة.	
• إنشاء خزان مياه بسةة 1000 م <sup>3</sup>	320.000		
<b>المجموع</b>	<b>800.000 \$</b>		
١٠. جهة التنفيذ المقترحة:	١١. جهة التمويل المقترحة :		
الهيئة المحلية (الأقسام المعنية):	الهيئة المحلية (بلدية تفوح):		
• قسم المياه ، والهندسة من خلال الإشراف المباشر على شركة مقاولات	بند الموازنة التي يندرج المشروع ضمنها. الموازنة الإنمائية قسم المياه ومساهمة البلدية بنسبة 25%		
	تكاليف تنفيذ المشروع <input type="checkbox"/> متوفرة <input type="checkbox"/> متوفرة بشكل جزئي <input checked="" type="checkbox"/> غير متوفرة		
١٢. المصادر / الاحتياجات اللازمة لتنفيذ المشروع :	١٣. الآثار المحلية المتوقعة لتنفيذ المشروع		
■ موارد بشرية <input checked="" type="checkbox"/> متوفرة	■ بناء قدرات الجهة المنفذة على أعمال المراقبة والإشراف <input checked="" type="checkbox"/> غير مطلوبة		
■ دراسات/ مخططات <input checked="" type="checkbox"/> متوفرة بشكل جزئي	■ دعم مجتمعي <input checked="" type="checkbox"/> مطلوب		
١٤. المخاطر / المعوقات التي تواجه تنفيذ المشروع	إيجابية:		
تحسين آليات المياه وصول إلى المواطنين .	تحسين نوعية حياة المواطنين.		
المخاطر / المعوقات التي تواجه تنفيذ المشروع	سلبية:		
عدم إمكانية زيادة كمية المياه المورددة لتفوح	إجراءات التغلب عليها		
أخذ الموافقات والتأكيدات اللازمة إنه في حال بناء الخزان سوف تتوفر كميات احتياطية من المياه تسد عجز المياه في البلدة.			

اسم المشروع: توريد وتركيب ألفي عداد مياه مسبق الدفع		رقم المشروع: 4	مجال العمل التنموي: البنية التحتية قطاع المياه
١. خلفية عن المشروع		٢. مكان تنفيذ المشروع • بلدة تفوح	
٣. التاريخ المتوقع للبدء بالتنفيذ		• شهر (1) من العام 2012	
٤. مدة تنفيذ المشروع		• 2012 – 2013 (سنتان)	
٥. هدف / أهداف المشروع		٦. الفئة / الفئات المستهدفة	
• زيادة إيرادات البلدية وكفاءة تقديم خدمات الصيانة لقطاع المياه . • مواجهة شح ونقص المياه في فصل الصيف. • المساهمة في حل أزمة الديون المتراكمة على البلدية والمواطنين.		• كافة مشتركي ومتلقي خدمة المياه من بلدية تفوح .	
٧. الأهداف التنموية التي يعمل على تحقيقها		٨. وصف مختصر لنشاطات (مركبات) المشروع وتكاليفها التقديرية	
• تحسين تواصل البلدية مع المواطنين بفاعلية وكفاءة مع توفير الأدوات والوسائل اللازمة لإدارة خدمات البنية التحتية المقدمة من قبل البلدية. • تحسين وصول المياه والكهرباء بنوعية وفاعلية وكفاءة وتغطية عالية إلى مواطني بلدة تفوح.		مركبات / عناصر المشروع: • تحضير العطاءات والمواصفات اللازمة للمشروع • توريد وتركيب عداد مياه مسبق الدفع عدد 2000 • برامج توعية للمواطنين بثقافة الدفع المسبق وترشيد الاستهلاك • صيانة المجموع 311000 \$	
٩. المشاريع التي تمثل متطلباً سابقاً لهذا المشروع:		١٠. جهة التنفيذ المقترحة:	
المشاريع التي تمثل متطلباً سابقاً لهذا المشروع:		الهيئة المحلية (الأقسام المعنية): • قسم الشؤون الإدارية والمالية ، المشتريات ، والهندسة من خلال الإشراف المباشر على المقاول وعلى آليات الشراء والاستلام والصيانة	
١١. جهة التمويل المقترحة:		الهيئة المحلية (بلدية تفوح): بند الموازنة التي يندرج المشروع ضمنها. الموازنة الإنمائية (قسم المياه) ومساهمة البلدية بنسبة 25 % تكاليف تنفيذ المشروع <input type="checkbox"/> متوفرة <input checked="" type="checkbox"/> متوفرة بشكل جزئي <input type="checkbox"/> غير متوفرة	
١٢. المصادر/الاحتياجات اللازمة لتنفيذ المشروع:		<input checked="" type="checkbox"/> متوفرة <input type="checkbox"/> متوفرة بشكل جزئي <input type="checkbox"/> غير متوفرة <input checked="" type="checkbox"/> متوفرة <input type="checkbox"/> متوفرة بشكل جزئي <input type="checkbox"/> غير متوفرة <input checked="" type="checkbox"/> متوفرة <input type="checkbox"/> متوفرة بشكل جزئي <input type="checkbox"/> غير متوفرة	
١٣. الآثار المحلية المتوقعة لتنفيذ المشروع		١٤. المخاطر/المعيقات التي تواجه تنفيذ المشروع	
إيجابية: • تخفيف مديونية البلدية والمواطن بتسديد أثمان المياه القديمة والحد من مديونية جديدة. • توفر المياه لدى المواطنين على مدار العام وترشيد استهلاك من قبل المواطن متلقي الخدمة. • التحكم في كمية المياه التي يحصل عليها كل مشترك (مواطن).		إجراءات التغلب عليها • تشكيل لجنة من البلدية وممثلين من المجتمع المحلي وأصحاب العلاقة وإقناع أصحاب الاشتراكات. • عمل توعية للمواطنين عن أهمية الدفع المسبق لضمان مستقبل أفضل لبلدة تفوح وترشيد استخدامات المياه.	
سلبية: زيادة محاولات سرقة المياه.		المخاطر/المعيقات • احتمال ممانعة أصحاب اشتراكات المياه من تركيب عداد مسبق الدفع.	

اسم المشروع: مشروع تأهيل وتوسعة شبكة كهرباء البلدة		رقم المشروع: 5	مجال العمل التنموي: البنية التحتية قطاع الكهرباء
١. خلفية عن المشروع		٢. مكان تنفيذ المشروع	
٣. التاريخ المتوقع للبدء بالتنفيذ		٤. مدة تنفيذ المشروع	
٥. هدف / أهداف المشروع		٦. الفئة / الفئات المستهدفة	
٧. الأهداف التنموية التي يعمل على تحقيقها		٨. وصف مختصر للنشاطات (مركبات) المشروع وتكاليفها التقديرية	
٩. المشاريع التي تمثل متطلباً سابقاً لهذا المشروع:		١٠. جهة التنفيذ المقترحة:	
١١. جهة التمويل المقترحة:		١٢. المصادر/الاحتياجات اللازمة لتنفيذ المشروع:	
١٣. الآثار المحلية المتوقعة لتنفيذ المشروع		١٤. المخاطر/المعيقات التي تواجه تنفيذ المشروع	
١٥. المخاطر/المعيقات		١٦. إجراءات التغلب عليها	

١. خلفيات العديد من الأحياء من قلة وصول خدمات البلدية لها بشكل منتظم، وبخاصة بين الأحياء القديمة ومناطق التوسعة، ونتيجة للزيادة المستمرة في عدد السكان، وعدم قدرة الشبكة على استيعابها، لذا فلا تزال أحياء في البلدة لا تصلها شبكة الكهرباء، وغير مكهربة وبالرغم من الامتداد العمراني الحاصل فيها، فقد ظهرت الحاجة الماسة إلى شبكة كهرباء تغطيها وتزود المواطنين بالكهرباء، وكما أن الشبكة الداخلية بحاجة إلى إعادة تأهيل وتوسعة لتتلاءم مع التوسع العمراني والازدياد في عدد السكان والضغط الموجود على شبكة الكهرباء، هذا بالإضافة إلى أن الشبكة الموجود غير مهيأة لتخدم عدد المواطنين الموجودين في تلك المناطق ولا تفي بالغرض المطلوب منها، وبالتالي فلن البلدية غير قادرة على توصيل الكهرباء لمنازل المواطنين في مناطق التوسعة، ولا توصل الكمية المطلوبة للمنازل في بعض أحياء البلدة. وبخاصة الشارع الرئيس مدخل البلدة وشارع القرنة وكروم الغرابة والبصة. من هنا نبعت فكرة المشروع وحيويته وضرورته للمواطنين على واقع تحسين الخدمات، نتيجة الإلحاح المتزايد من أبناء المجتمع ومؤسساته على ضرورة الإسراع في تطوير هذه الخدمة في بلدة تفوح وعليه ترى الهيئة المحلية ضرورة تأهيل شبكة الكهرباء وتطويرها.

٢. بلدة تفوح

٣. شهر (1) من العام 2012

٤. 2012 – 2014 (ثلاث سنوات)

٥. زيادة تغطية شبكة الكهرباء لتشمل مناطق غير مكهربة بنسبة 50% من مناطق البلدة .  
تحديث وتطوير شبكة كهرباء تفوح.

٦. مناطق التوسعة (4000 نسمة)  
بعض أحياء البلدة (4000 نسمة)

٧. تحسين وصول المياه والكهرباء بنوعية وفاعلية وكفاءة وتغطية عالية إلى مواطني بلدة تفوح.  
تحسين التجهيزات الحالية في البلدية لإدارة وتقديم خدماتها المختلفة بفاعلية وكفاءة.

٨. تمديد شبكة خط ضغط عالي ارضي بطول 4 كم  
تمديد شبكة خط ضغط عالي مع أبراج هوائي بطول 5 كم  
تركيب محولات كهرباء مع لوازمهم بقدره (400 kv) عدد 8  
تمديد شبكة ضغط منخفض بطول 10 كم  
لوحات توزيع كهرباء للضغط المنخفض عدد 8  
تركيب وحدات إنارة للشوارع (125 watt) عدد 350 وحدة

المجموع \$ 1.059.000

٩. سلطة الطاقة مع شركة مقاولات

١٠. الهيئة المحلية بلدية تفوح (الأقسام المعنية):  
قسم الشؤون الإدارية والمالية، المشتريات، والهندسة من خلال الإشراف المباشر على آليات الشراء والاستلام والصيانة

١١. الهيئة المحلية (بلدية تفوح):  
بند الموازنة التي يندرج المشروع ضمنها.. الموازنة الإنمائية قسم الكهرباء ومساهمة البلدية بنسبة 25%

١٢. موارد بشرية  متوفرة  
دراسات/مخططات  متوفرة بشكل جزئي  
بناء قدرات الجهة المنفذة على أعمال المراقبة والإشراف  مطلوبة  
دعم مجتمعي  مطلوب

١٣. إيجابية:  
إيصال الكهرباء لكافة المواطنين في مناطق التوسعة .  
تقليل نسبة الفاقد في شبكة الكهرباء الداخلية.  
تشغيل عدد من العاطلين عن العمل.  
تطوير قدرة وتغطية الكهرباء للأحياء والمشاغل والمصانع في البلدة.

١٤. مواصلة المديونية المتراكمة على المواطنين بدل رسوم كهرباء، قد يؤجل تنفيذ المشروع.

١٥. تشكيل لجنة من البلدية وممثلين من المجتمع المحلي وأصحاب العلاقة لحشد الموارد.  
عمل توعية للمواطنين عن أهمية الكهرباء وترشيد استهلاك الطاقة و دفع فاتورة الكهرباء.

اسم المشروع: تأهيل وتعبيد طرق داخلية ورباطة		رقم المشروع 6	مجال العمل التنموي البنية التحتية قطاع الطرق
١. خلفية عن المشروع		٢. مكان تنفيذ المشروع	
من خلال دراسة واقع الطرق في بلدة تفوح، وتعدد الأحياء، وبعدها، وقلة وصول خدمات البلدية لها بشكل منتظم، وبخاصة بين الأحياء القديمة ومناطق التوسعة من جهة ومع المدن والبلدات المجاورة، ونتيجة للزيادة المستمرة في عدد السكان، نبعت فكرة المشروع وحيويته وضرورته للمواطنين على واقع تحسين الخدمات، ولكون الطرق المنوي تعبيدها ببنيتها التحتية مدمرة لعمرها الطويل خاصة الطرق الداخلية، وكذلك الطريق الرئيسي (مدخل البلدة) و هو بحاجة ماسة لإعادة تأهيل من جديد، في الوقت أن هذا الطريق هو المدخل الرئيس الوحيد للبلدة ولا يوجد مداخل أخرى تربط البلدة مع المدينة والبلدات الأخرى، وواقع هذه الطرق مغلقة وغير مؤهلة ترهق كاهل المواطن، في الوقت أن عدد السكان يتجاوز الثلاثة عشر ألف نسمة، ولكون هذه القطاع من أهم المجالات التي تكمن فيها الخدمة بشكل أساسي للمواطنين، تطورت فكرة المشروع نتيجة الإلحاح المتزايد من أبناء المجتمع ومؤسساته على ضرورة الإسراع في تنفيذ هذا المشروع وربط أحياء البلدة، من خلال تعبيد شبكة من الطرق منها المدخل الرئيسي (طريق تفوح-العقبة-الخليل). وطريق اسطاس واد عزيز. وطريق تفوح - شعب الملح - الخليل. وطريق تفوح -دورا- إذنا - الجلال -لوزة		• بلدة تفوح	
٣. التاريخ المتوقع للبدء بالتنفيذ		٤. مدة تنفيذ المشروع	
شهر (5) من العام 2012		2012 - 2014 (ثلاث سنوات)	
٥. هدف / أهداف المشروع		٦. الفئة / الفئات المستهدفة	
<ul style="list-style-type: none"> <li>التطوير النوعي والكيفي لحال الطرق الرئيسية والفرعية منها، مما يحافظ على سلامة المواطن.</li> <li>ربط شطري البلدة بشبكة طرق مؤهلة ومعبدة وكذلك ربط البلدة بطريق المدينة.</li> </ul>		<ul style="list-style-type: none"> <li>كافة سكان بلدة تفوح والبالغ عددهم (13000) ألف نسمة .</li> </ul>	
٧. الأهداف التنموية التي يعمل على تحقيقها		٨. وصف مختصر لنشاطات (مركبات) المشروع وتكاليفها التقديرية	
<ul style="list-style-type: none"> <li>تحسين شبكة الطرق الداخلية والرباطة الحالية في البلدة</li> </ul>		<ul style="list-style-type: none"> <li>المشاريع التي تمثل متطلباً سابقاً لهذا المشروع:</li> </ul>	
مركبات / عناصر المشروع:		التكلفة التقديرية (\$)	
• إعادة تأهيل وتعبيد المدخل الرئيسي (طريق تفوح-العقبة-الخليل) بطول 850 م مع بناء مرا بيع وعمل أرصفة وإنارة		600.000	
• تأهيل وتعبيد طريق كروم الغرابية - الظهر بطول 3 كم وعرض 7 متر		400.000	
• تأهيل وتوسيع وتعبيد طريق طريق اسطاس واد عزيز بطول 3 كم وعرض 7 أمتار (مع توسيع الطريق)		450.000	
• تأهيل وتعبيد طريق تفوح - شعب الملح - الخليل بطول 2 كم وعرض 5 أمتار		200.000	
• تأهيل طريق تفوح -دورا- إذنا - الجلال -لوزة بطول 10 كم وعرض 7 متر		1.400.000	
المجموع		2.510.000 \$	
٩. جهة التنفيذ المقترحة:			
الهيئة المحلية (الأقسام المعنية):			
<ul style="list-style-type: none"> <li>قسم الشؤون الإدارية والمالية ، المشتريات ، والهندسة من خلال الإشراف المباشر شركة المقاولات وعلى آليات التنفيذ والاستلام والصيانة.</li> </ul>			
١٠. جهة التمويل المقترحة :			
الهيئة المحلية (بلدية تفوح):			
بند الموازنة التي يندرج المشروع ضمنها. الموازنة الإنمائية قسم الطرق ومساهمة البلدية بنسبة 25 %			
تكاليف تنفيذ المشروع <input type="checkbox"/> متوفرة <input type="checkbox"/> متوفرة بشكل جزئي <input checked="" type="checkbox"/> غير متوفرة			
١١. المصادر / الاحتياجات اللازمة لتنفيذ المشروع :			
<ul style="list-style-type: none"> <li>موارد بشرية <input checked="" type="checkbox"/> متوفرة</li> <li>دراسات/ مخططات <input checked="" type="checkbox"/> متوفرة</li> <li>بناء قدرات الجهة المنفذة على أعمال المراقبة والإشراف <input checked="" type="checkbox"/> غير مطلوبة</li> <li>دعم مجتمعي <input checked="" type="checkbox"/> مطلوب</li> </ul>			
١٢. الآثار المحلية المتوقعة لتنفيذ المشروع			
إيجابية: <ul style="list-style-type: none"> <li>حركة أمنة على الطرق للمواطنين.</li> <li>تشغيل عدد من العاطلين عن العمل.</li> </ul>			
سلبية: <ul style="list-style-type: none"> <li>خسارة جزء من أراضي المواطنين بهدف تأهيل الطرق.</li> </ul>			
١٣. المخاطر / المعوقات التي تواجه تنفيذ المشروع			
المخاطر / المعوقات			
<ul style="list-style-type: none"> <li>إجراءات التغلب عليها</li> <li>احتمال ممانعة أصحاب الأراضي، ومعارضة أعمال التوسعة.</li> <li>تشكيل لجنة من البلدية وممثلين من المجتمع المحلي وأصحاب العلاقة وإقناع أصحاب الأراضي بأهمية الطرق.</li> <li>عمل توعية للمواطنين عن أهمية تحسين الطرق لتحسين نوعية حياة المواطنين.</li> </ul>			

اسم المشروع : مشروع مخطط هيكلي تفصيلي .		رقم المشروع :7	مجال العمل التنموي: التخطيط والتنظيم
خلفية عن المشروع		مكان تنفيذ المشروع	
بلدة تفوح عانت ولا تزال من عدم وجود مخطط هيكلي حديث حيث أن المخطط الهيكلي الموجود في بلدة تفوح تمت المصادقة عليه عام 1994 بمساحة 2 كم فقط ، وهذا المخطط يشمل تفوح القديمة مع مناطق مجاورة لها ، وهذا لم يساعد على حل الكثير من المشاكل فهناك العديد من الاعتداءات على الشوارع، واستخدامات الأراضي متعددة : فانتشرت الأبنية السكنية والمدارس والمطاعم والمحلات التجارية وبعض المصانع بطريقة عشوائية، وأصبحت المنطقة مكتظة بالسيارات، كل ذلك والمنطقة فقيرة إلى المرافق العامة كأماكن الترفيه ومواقف السيارات والخدمات الاجتماعية ، والحاجة ماسة إلى إعادة عمل تخطيط هيكلي تفصيلي، في الوقت الذي تمت فيه توسعة حدود البلدية لتشمل مناطق التوسع العمراني وبعض مناطق المحاجر لتصبح مساحة حدود البلدية (7.5 كم2) أي بتوسعة تتعدى (6.5) كم2 عن المخطط القديم ، وهذه التوسعة بحاجة ماسة لعمل مخطط هيكلي لها لكون المخططات الهيكلية من المشاريع المهمة والحيوية لتطور أي مجتمع إنساني، لأنها تضبط عملية التطوير والتنمية بشتى أنواعها واتجاهاتها في التجمعات الحضرية، وهي تقدم لنا رؤية مستقبلية وخطة محددة زمنياً وجغرافياً، وتنبع أهميتها من خلال تحديد العلاقات الوظيفية بين التجمعات السكانية المختلفة وما حولها من مناطق تطوير، وتضع تصوراً لطبيعة التنمية العمرانية واتجاهاتها. كما أنها تساهم في حل المشاكل العمرانية القائمة في هذه التجمعات. وعليه ترى الهيئة المحلية ضرورة ملحة لوجود مخطط هيكلي.		• بلدة تفوح	
التاريخ المتوقع للبدء بالتنفيذ		• شهر (1) 2012	
مدة تنفيذ المشروع		• 2012 (عام واحد)	
هدف / أهداف المشروع		الفئة / الفئات المستهدفة	الأهداف التنموية التي يعمل على تحقيقها
<ul style="list-style-type: none"> <li>تنظيم عمليات البناء والتخطيط العمراني للأماكن الزراعية والخدمات والصناعية.</li> <li>توفير مخطط هيكلي تفصيلي لحدود بلدية تفوح.</li> <li>رسم شبكات الطرق والمرافق الرئيسية العامة في البلدة.</li> <li>توضيح استخدامات الأراضي سواء أكان للاستعمال السكني أو التجاري أو الصناعي أو السياحي أو الترفيهي والمحافظة على الجانب الجمالي والبيئي .</li> </ul>		<ul style="list-style-type: none"> <li>كافة سكان وأحياء بلدة تفوح والبالغ عدده (13000) نسمة.</li> </ul>	<ul style="list-style-type: none"> <li>تطوير الأنظمة والعمليات الإدارية والفنية المعول بها في البلدية.</li> <li>تنظيم عمليات البناء والتخطيط العمراني للأماكن الزراعية والخدمات والصناعية.</li> </ul>
وصف مختصر لنشاطات (مركبات) المشروع وتكاليفها التقديرية		المشاريع التي تمثل متطلباً سابقاً لهذا المشروع	
مركبات / عناصر المشروع:		التكلفة التقديرية (\$)	
تحضير التصاميم والمخططات اللازمة. والتنفيذ		120.000	
المجموع		120.000 \$	
جهة التنفيذ المقترحة:			
الهيئة المحلية (الأقسام المعنية):			
• قسم الهندسة والتخطيط ، من خلال الإشراف المباشر على المقاول			
جهة التمويل المقترحة :			
الهيئة المحلية (بلدية تفوح):			
بند الموازنة التي يندرج المشروع ضمنها. المشاريع			
تكاليف تنفيذ المشروع <input checked="" type="checkbox"/> متوفرة <input type="checkbox"/> متوفرة بشكل جزئي <input type="checkbox"/> غير متوفرة			
المصادر/ الاحتياجات اللازمة لتنفيذ المشروع :			
<ul style="list-style-type: none"> <li>موارد بشرية <input checked="" type="checkbox"/> متوفرة</li> <li>دراسات/ مخططات <input checked="" type="checkbox"/> متوفرة جزئياً</li> <li>بناء قدرات الجهة المنفذة على أعمال المراقبة والإشراف <input checked="" type="checkbox"/> غير مطلوبة</li> <li>دعم مجتمعي <input checked="" type="checkbox"/> مطلوب</li> </ul>			
الآثار المحلية المتوقعة لتنفيذ المشروع			
إيجابية:			
<ul style="list-style-type: none"> <li>توجيه الامتداد السكاني لمناطق التوسعة وتحديد مناطق المرافق العامة.</li> <li>الحفاظ على مناطق التوسعة من الاعتداءات.</li> <li>تحديد استخدام الأراضي وتحديد المسافات الكافية بين المباني السكنية مما يؤدي إلى الحد من التجاوزات في الأبنية .</li> </ul>			
سلبية: لا يوجد			
المخاطر/ المعوقات التي تواجه تنفيذ المشروع			
المخاطر/ المعوقات			
إجراءات التغلب عليها			
<ul style="list-style-type: none"> <li>احتمال مناعة أصحاب الملكيات الخاصة من مرور بعض الطرق والمرافق العامة عبر وعلى أراضيهم.</li> <li>تشكيل لجنة من البلدية وممثلين من المجتمع المحلي وأصحاب العلاقة وإقناع أصحاب الملكيات</li> <li>عمل توعية للمواطنين عن أهمية المخطط الهيكلي .</li> </ul>			

اسم المشروع: إعداد دراسة لمشروع تسوية أراضي البلدة وتخمين الأراضي خارج حدود رقم المشروع: 8		مجال العمل التنموي: التخطيط والتنظيم
خلفية عن المشروع		مكان تنفيذ المشروع
بلدة تفوح عانت ولا تزال. بسبب عدم وجود تسوية لأراضي البلدة ومخطط هيكل حديث حيث أن المخطط الهيكلي الموجود في بلدة تفوح تم ت المصادقة عليه عام 1994 بمساحة 1 كم 2 فقط ، يشمل تفوح القديمة وهذا المخطط لم يساعد على حل الكثير من المشاكل والملكيات ، وكذلك تعتمد تفوح لإثبات سندات الملكية على لوائح توزيع من العام 1957 جزء منها مفقود لدى المالية من العام 1967 مما يرهق كاهل المواطن وضياح الحقوق والملكيات وذلك نظراً لاستخدامات الأراضي المتعددة، والحاجة ماسة إلى إعداد دراسة لتكون مقدمة لمشروع تسوية وتوسعة لحدود البلدية وتخمين المتبقي من الأملاك لما لهذا المشروع من أهمية وحيوية لتطور أي مجتمع أنساني. وعليه ترى الهيئة المحلية ضرورة ملحة لوجود وعمل هذه الدراسة .		• بلدة تفوح
هدف / أهداف المشروع		التاريخ المتوقع للبدء بالتنفيذ
• المشروع يهدف إلى قياس مدى إمكانية البدء بإعداد مشروع للتسوية خارج حدود البلدية.		• 2014
الفئة / الفئات المستهدفة		مدة تنفيذ المشروع
• كافة سكان وأحياء بلدة تفوح والبالغ عددهم (13000) نسمة.		• الربع الأخير من عام 2014.
وصف مختصر لنشاطات (مركبات) المشروع و تكاليفها التقديرية		الأهداف التنموية التي يعمل على تحقيقها
المشاريع التي تمثل متطلباً سابقاً لهذا المشروع:		• تطوير آليات التنظيم والتخطيط العمراني في بلدة تفوح.
مركبات / عناصر المشروع:		
• تحضير التصاميم والمخططات اللازمة.	التكلفة التقديرية (\$)	
• صياغة أهداف وبنود مرجعية واحتياجات.	100 دولار لكل دونم .	
• طرح عطاءات تنفيذ الدراسة.		
• عمل دراسة لمشروع تسوية أراضي بلدة تفوح داخل وخارج حدود البلدية.		
المجموع	20.000\$	
جهة التنفيذ المقترحة:		
الهيئة المحلية (الأقسام المعنية):		
• قسم الهندسة والتخطيط ، من خلال الإشراف المباشر على الشركة الاستشارية.		
جهة التمويل المقترحة :		
الهيئة المحلية (بلدية تفوح):		
بند الموازنة التي يندرج المشروع ضمنها. المشاريع		
تكاليف تنفيذ المشروع <input type="checkbox"/> متوفرة <input type="checkbox"/> متوفرة بشكل جزئي <input checked="" type="checkbox"/> غير متوفرة		
المصادر/الاحتياجات اللازمة لتنفيذ المشروع :		
■ موارد بشرية <input checked="" type="checkbox"/> متوفرة	■ بناء قدرات الجهة المنفذة على أعمال المراقبة والإشراف <input checked="" type="checkbox"/> غير مطلوبة	
■ دراسات/مخططات <input checked="" type="checkbox"/> متوفرة جزئياً	■ دعم مجتمعي <input checked="" type="checkbox"/> مطلوب	
آثار المحلية المتوقعة لتنفيذ المشروع		
إيجابية: • نقطة انطلاق لمشروع تسوية وتخمين الأراضي في البلدة.	سلبية: يتعارض المشروع مع مصلحة فئة من المواطنين المستفيدين من الحالة القائمة وهذا بدوره قد يثير بعض الإشكاليات .	
المخاطر/المعيقات التي تواجه تنفيذ المشروع		
المخاطر/المعيقات		
بعض المعوقات من أصحاب الأراضي والذين قد يتأثرون سلباً من المشروع.	إجراءات التغلب عليها	العمل على أخذ الموافقات اللازمة لإعداد الدراسة على الأراضي المستهدفة.

اسم المشروع: مشروع تحسين البيئة المدرسية لمدارس ورياض أطفال تفوح رقم المشروع: 9 مجال العمل التنموي: قطاع التعليم	
مكان تنفيذ المشروع	خلفية عن المشروع
• بلدة تفوح	تعاني تفوح من نقص حاد في عدد الغرف الصفية واكتظاظها بسبب الزيادة في عدد السكان، وارتفاع إعداد الطلبة. وكذلك ساحات المدارس لا تتمتع بالمواصفات الفنية والبيئية المطلوبة؛ من حيث ضيق المساحة و هي غير مهيأة للوقاية من حر الشمس في فصل الصيف والمطر في فصل الشتاء فنلاحظ افتقارها إلى مظلات وأشجار وبخاصة مدرسة النور الجديدة وكذلك عدم توفر مختبري علوم وحاسوب لمدرستي شهداء تفوح والخنساء. كما أن المشارب لا تلبي الغرض المطلوب بسبب عدم كفايتها نظراً لارتفاع أعداد الطلبة وذلك في معظم مدارس البلدة.
التاريخ المتوقع للبدء بالتنفيذ	وذلك تطورت فكرة رياض الأطفال في جمعية تفوح الخيرية من العام 1975 ومع الزيادة السكانية وتوسعة حدود البلدة وتنفرد جمعية تفوح كمؤسسة خيرية تقدم خدماتها لهذه الفئة، فقد تم توسعة الرياض لتغطي مناطق التجمعات السكانية نتيجة الإلحاح المتزايد من أبناء المجتمع ومؤسساته على توفير مواصلات آمنة ومريحة لفلذات أكبادهم، كانت الحاجة إلى العمل على توفير باص لنقل الطلاب من وإلى الرياض، وكذلك المساهمة في تذليل وتسهيل مهام الجمعية الإدارية وتقديم خدمات الترفيه للأيتام من خلال تنظيم الرحلات الترفيهية، في حين لا تمتلك الجمعية أية وسيلة نقل إدارية سوى باص قديم لا يلبي الاحتياج. وترى الهيئة المحلية ضرورة ملحة لتوفير وبناء قدرات المدارس في تطوير البيئة المدرسية ومؤسسة الجمعية لتلبية الاحتياج من خلال (بناء مظلات وتوفر مختبرات حاسوب وعلوم، وزراعة أشجار وزيادة مشارب للطلبة)، وتوفير باص لصالح جمعية تفوح الخيرية؛ لأن الطفل عنوان اهتمامنا.
مدة تنفيذ المشروع	وكذلك تطورت فكرة رياض الأطفال في جمعية تفوح الخيرية من العام 1975 ومع الزيادة السكانية وتوسعة حدود البلدة وتنفرد جمعية تفوح كمؤسسة خيرية تقدم خدماتها لهذه الفئة، فقد تم توسعة الرياض لتغطي مناطق التجمعات السكانية نتيجة الإلحاح المتزايد من أبناء المجتمع ومؤسساته على توفير مواصلات آمنة ومريحة لفلذات أكبادهم، كانت الحاجة إلى العمل على توفير باص لنقل الطلاب من وإلى الرياض، وكذلك المساهمة في تذليل وتسهيل مهام الجمعية الإدارية وتقديم خدمات الترفيه للأيتام من خلال تنظيم الرحلات الترفيهية، في حين لا تمتلك الجمعية أية وسيلة نقل إدارية سوى باص قديم لا يلبي الاحتياج. وترى الهيئة المحلية ضرورة ملحة لتوفير وبناء قدرات المدارس في تطوير البيئة المدرسية ومؤسسة الجمعية لتلبية الاحتياج من خلال (بناء مظلات وتوفر مختبرات حاسوب وعلوم، وزراعة أشجار وزيادة مشارب للطلبة)، وتوفير باص لصالح جمعية تفوح الخيرية؛ لأن الطفل عنوان اهتمامنا.
2012	
2013-2014	
الأهداف التي يعمل على تحقيقها	الهدف / أهداف المشروع
الأهداف التنموية التي يعمل على تحقيقها	الهدف / أهداف المشروع
تحسين البيئة التعليمية في مدارس ورياض أطفال بلدة تفوح لتلائم احتياجات الطلاب.	• تحسين وضع المرافق التعليمية في بلدة تفوح من مظلات وساحة مشجرة تقي الطلاب من حرارة الشمس ومطر الشتاء، مشارب تكفي الغرض المطلوب وتسد احتياجات الطلبة. • توفير مختبري حاسوب وعلوم يقدمان المعرفة والتطور في مجالات التواصل والتجربة العملية. • توفير مواصلات آمنة ومريحة لأطفال الرياض من وإلى الرياض.
المشاريع التي تمثل متطلباً سابقاً لهذا المشروع:	وصف مختصر لنشاطات (مركبات) المشروع و تكاليفها التقديرية
	مركبات / عناصر المشروع:
	• بناء مظلات لساحات المدارس (نور الجديدة، تفوح الأساسية للبنات).
	• تطوير المشارب في المدارس.
	• توفير مختبري علوم لمدرسة شهداء تفوح والخنساء.
	• توفير مختبري حاسوب لمدرسة شهداء تفوح والخنساء.
	• شراء باص نقل ركاب سعة 24 راكب لرياض أطفال جمعية تفوح.
	المجموع
	82.000 \$
	جهة التنفيذ المقترحة:
جهات أخرى	الهيئة المحلية (بلدية تفوح):
• جمعية تفوح الخيرية وزارة التربية والتعليم.	• قسم التخطيط والتطوير من خلال الإشراف المباشر على مقاولين وعلى آليات تنفيذ المشروع والمتابعة والتقييم.
	جهة التمويل المقترحة:
جهات أخرى:	الهيئة المحلية
• وزارة التربية والتعليم.	بند الموازنة التي يندرج المشروع ضمنها. الموازنة الإنمائية قسم الأبنية المدرسية بمساهمة 15% من البلدية.
	تكاليف تنفيذ المشروع <input type="checkbox"/> متوفرة <input type="checkbox"/> متوفرة بشكل جزئي <input checked="" type="checkbox"/> غير متوفرة
	المصادر/الاحتياجات اللازمة لتنفيذ المشروع:
بناء قدرات الجهة المنفذة على أعمال المراقبة والإشراف <input checked="" type="checkbox"/> غير مطلوبة	موارد بشرية <input checked="" type="checkbox"/> متوفرة
دعم مجتمعي <input checked="" type="checkbox"/> مطلوب	دراسات/مخططات <input checked="" type="checkbox"/> متوفرة جزئياً
	الأثار المحلية المتوقعة لتنفيذ المشروع
سلبية: لا يوجد	إيجابية: تحسين البيئة التعليمية للمدارس ورياض الأطفال. تحسين نوعية التعليم في المدارس.
إجراءات التغلب عليها	المخاطر/المعيقات لا يوجد

اسم المشروع: إنشاء مدرستين نموذجيتين أساسيتين في منطقتي اسطاس والقطراونية		رقم المشروع: 10	مجال العمل التنموي: قطاع التعليم
خلفية عن المشروع		مكان تنفيذ المشروع	
من خلال دراسة واقع البنية التحتية لواقع المدارس في بلدة تفوح نجد أنها تعاني من نقص حاد في عدد الغرف الصفية واكتظاظها بسبب الزيادة في عدد السكان، ومن أجل مواجهة هذه المشكلة قامت البلدية بشراء عدد من الأراضي من أجل إنشاء مدرستين الأولى في منطقة اسطاس والثانية في منطقة القطراونية ، لأن ذلك من المشاريع الضرورية والحيوية التي تعنى بتطوير خدمات البلدية والتي تقدم خدماتها لتطوير العملية التربوية، وتوفير الغرف الدراسية، ومن المتوقع أن تستوعب هذه المدارس أكثر من ألف طالب وطالبة وتساعد بشكل كبير في الحد من نقص الغرف الصفية في البلدة، والأبنية المستأجرة، وهذا يؤدي إلى رفع مستوى التعليم في تفوح. من هنا تطورت فكرة المشروع نتيجة الإلحاح المتزايد من أبناء المجتمع ومؤسساته على توفير مكان مناسب لتلبية الاحتياج ولبناء الوطن على أسس متينة عمادها الإنسان الفلسطيني المزود بسلاح العلم . وكانت الحاجة إلى العمل على توفير البنية التحتية ( أرض ) ترى الهيئة المحلية ضرورة توفير مدرستين أساسيتين خلال الأعوام ( 2011-2014 ) لأن الطالب عنوان اهتمامنا.		• بلدة تفوح	
		التاريخ المتوقع للبدء بالتنفيذ	
		• 2012	
		مدة تنفيذ المشروع	
		• 2012-2013 (سنتان)	
هدف / أهداف المشروع	الفئة / الفئات المستهدفة	الأهداف التنموية التي يعمل على تحقيقها	
• إنشاء مدرسة نموذجية في منطقة اسطاس وأخرى في منطقة القطراونية. • الحد من نقص الغرف الصفية في البلدة . والأبنية المستأجرة • التغطية الجغرافية بالمدارس لمواجهة التزايد المطرد في عدد الطلاب، والتوسع العمراني، وتقليل المسافة بين المسكن والمدرسة .	• الأطفال التي تتراوح أعمارهم ما بين 6-15 سنة في بلدة تفوح (مستوى صف أول وحتى الصف العاشر) ذكوراً وإناثاً . (2921)	تحسين البيئة التعليمية في مدارس ورياض أطفال بلدة تفوح لتلائم احتياجات الطلاب.	
وصف مختصر لنشاطات (مركبات) المشروع و تكاليفها التقديرية		المشاريع التي تمثل متطلباً سابقاً لهذا المشروع:	
مركبات / عناصر المشروع:		التكلفة التقديرية (\$)	
• تحضير العطاءات والمواصفات اللازمة		500	
• بناء مدرسة أساسية في منطقة اسطاس بواقع 18 غرفة دراسية		700.000	
• بناء مدرسة أساسية في منطقة القطراونية - لوزة بواقع 18 غرفة		700.000	
المجموع		1.400.500\$	
جهة التنفيذ المقترحة:			
الهيئة المحلية (بلدية تفوح):			
• قسم التخطيط والتطوير والهندسة من خلال الإشراف المباشر على آليات تنفيذ المشروع والمتابعة والتقييم.			
جهة التمويل المقترحة :			
الهيئة المحلية (بلدية تفوح).			
بند الموازنة التي يندرج المشروع ضمنها. المشاريع			
مساهمة البلدية بنسبة 25%			
تكاليف تنفيذ المشروع <input type="checkbox"/> متوفرة <input type="checkbox"/> متوفرة بشكل جزئي <input checked="" type="checkbox"/> غير متوفرة			
المصادر/الاحتياجات اللازمة لتنفيذ المشروع :			
■ موارد بشرية <input checked="" type="checkbox"/> متوفرة		■ بناء قدرات الجهة المنفذة على أعمال المراقبة والإشراف <input checked="" type="checkbox"/> غير مطلوبة	
■ دراسات/مخططات <input checked="" type="checkbox"/> غير متوفرة		■ دعم مجتمعي <input checked="" type="checkbox"/> مطلوب	
الآثار المحلية المتوقعة لتنفيذ المشروع			
إيجابية:		رفع مستوى ونوعية التعليم في تفوح.	
• إيجاد فرص عمل للخريجين والمتعطلين عن العمل.		سلبية:	
المخاطر/المعيقات التي تواجه تنفيذ المشروع		لا يوجد	
المخاطر/المعيقات لا يوجد			



اسم المشروع: توفير أراضي لبناء مدارس		رقم المشروع: 11	مجال العمل التنموي: قطاع التعليم
مكان تنفيذ المشروع	خلفية عن المشروع		
• بلدة تفوح	بلدة تفوح عانت ولا تزال، من عدم توفر أراضي حكومية أو أملاك عامة مخصصة لقطاع الخدمات يمكن الرجوع إليها لتلبية الاحتياجات ولعدم وجود مخطط هيكلي حديث يخصص جزء من هذه الأملاك لصالح تلك القطاعات للمساهمة في حل شح الأراضي، والحاجة ماسة اليوم نظراً للتوسع العمراني وزيادة عدد السكان وخاصة طلبة المدارس واكتظاظها في الوقت الذي تمت فيه توسعة حدود البلدية لتشمل مناطق جديدة بمساحة حدود البلدية ( 7.5 كم 2) أي بتوسعة تتعدى (6.5) كم 2 عن المخطط القديم ، وهذه التوسعة بحاجة لعملية توزيع في عملية بناء المدارس، وكذلك نظراً لوجود مدرستين مستأجرتين ومدرسة انتهى عمرها الافتراضي، ولتوفير البنية التحتية لبناء مدارس جديدة في البلدة، وعلي ه ترى الهيئة المحلية ضرورة توفير أراضي جديدة مملوكة للبلدية في منطقة اسطاس والقطراونية واد لوزة وكروم الغرابة لحاجة هذه المناطق لمدارس أساسية .		
التاريخ المتوقع للبدء بالتنفيذ	هدف / أهداف المشروع		
• 2012	توفير أراضي لإنشاء مدارس في منطقة اسطاس والقطراونية واد لوزة وكروم الغربية.		
مدة تنفيذ المشروع	الفئة / الفئات المستهدفة		
5 أشهر	عدد الطلبة في المراحل الأساسية والبالغ 2921 مع طلبة رياض الأطفال.		
	الأهداف التنموية التي يعمل على تحقيقها		
	تحسين البيئة التعليمية في مدارس ورياض أطفال بلدة تفوح لتلائم احتياجات الطلاب.		
	وصف مختصر لنشاطات (مركبات) المشروع وتكاليفها التقديرية		
	مركبات / عناصر المشروع:		
	التكلفة التقديرية (\$)		
	110.000	شراء 3 دونم في العام 2011 منطقة اسطاس	
	200.000	شراء 4.5 دونم في العام 2012 منطقة القطراونية واد لوزة	
	110.000	شراء 3 دونم في العام 2013 منطقة كروم الغرابة	
	\$ 420.000	المجموع	
	جهة التنفيذ المقترحة:		
	الهيئة المحلية (الأقسام المعنية):		
	• قسم الشؤون الإدارية والمالية ، المشتريات ، الإشراف المباشر والمتابعة والتقييم .		
	جهة التمويل المقترحة :		
	الهيئة المحلية (بلدية تفوح):		
	بند الموازنة التي يندرج المشروع ضمنها. الموازنة الإنمائية مساهمة البلدية بنسبة 50 %		
	تكاليف تنفيذ المشروع <input type="checkbox"/> متوفرة <input checked="" type="checkbox"/> متوفرة بشكل جزئي <input type="checkbox"/> غير متوفرة		
	المصادر/ الاحتياجات اللازمة لتنفيذ المشروع :		
	<ul style="list-style-type: none"> <li>▪ موارد بشرية <input checked="" type="checkbox"/> متوفرة</li> <li>▪ بناء قدرات الجهة المنفذة على أعمال المراقبة والإشراف <input checked="" type="checkbox"/> غير مطلوبة</li> <li>▪ دعم مجتمعي <input checked="" type="checkbox"/> مطلوب</li> </ul>		
	الآثار المحلية المتوقعة لتنفيذ المشروع		
	إيجابية: تحسين التعليم في بلدة تفوح.		
	سلبية: طمع بعض أصحاب الأراضي المحددة وطلب مبالغ مرتفعة جدا		
	المخاطر/ المعوقات التي تواجه تنفيذ المشروع		
	المخاطر/ المعوقات		
	<ul style="list-style-type: none"> <li>• نقص التمويل الكافي للمشروع.</li> <li>• إجراءات التغلب عليها</li> <li>• التعاون مع المؤسسات الأهلية بتوفير التمويل اللازم لنجاح واستمرارية وديمومة المشروع.</li> </ul>		

اسم المشروع: مشروع تحسين الخدمات الصحية الأساسية والمساندة.		رقم المشروع: 12	مجال العمل التنموي: قطاع الصحة
خلفية عن المشروع		مكان تنفيذ المشروع	
من خلال دراسة الواقع الصحي لبلدة تفوح نلاحظ أن المواطن ينه يعتمدون على المؤسسات الحكومية الصحية داخل البلدة للرعاية الصحية الأولية البسيطة والمراكز الصحية المتواجدة في مدينة الخليل لتلقي العلاج فيما يخص الرعاية الصحية الثانوية والمتخصصة أيضا ، وفي رام الله للعلاج في المستشفيات، ولا يوجد في البلدة سوى عيادة حكومية واحدة تصنف حسب تصنيفات وزارة الصحة الفلسطينية، كمستوى ثانٍ وتعمل فيها ممرضة بدوام كامل ويزوره أطبيب عام ثلاث مرات أسبوعيا فقط، أيام (الأحد والأربعاء، الخميس)، وممرضة متواجدة على مدار الأسبوع، وأقرب مستشفى يمكن الوصول إليه في الحالات الطارئة مستشفى الخليل الحكومي، والذي يبعد 7 كم عن البلدة، ولا تتوفر سيارة إسعاف وأقرب سيارة يمكن الوصول إليها سيارة الهلال الأحمر في مدينة الخليل والتي تبعد ما يقارب 5 كم عن منتصف البلدة. كما تقتصر الخدمات الصحية المقدمة على الرعاية الصحية الأولية البسيطة والتي تقدم فقط للمواطنين المشمولين ضمن التأمين الصحي الحكومي فقط، وتوفير التطعيمات، وعلاج الأمراض العامة من قبل الطبيب العام، ولا يوجد أي طبيب تخصصي في العيادة، أو مختبر طبي، أو صيدلية حكومية، تغطي الاحتياجات الصحية في البلدة ، وقلة برامج التوعية والتثقيف وتبادل الخبرات ، وقلة حملات التوعية وعقد الندوات. ترى الهيئة المحلية أن الحاجة إلى العمل على هذا المشروع ضرورة ملحة، لأن المواطن عنوان اهتمامنا.		• بلدة تفوح	
التاريخ المتوقع للبدء بالتنفيذ		• شهر (9) من العام 2011	
مدة تنفيذ المشروع		• (الربيع الأخير من العام 2011).	
هدف / أهداف المشروع		الفئة / الفئات المستهدفة	
<ul style="list-style-type: none"> <li>مختبر طبي يقدم الخدمات المخبرية للمواطنين بأسعار مناسبة.</li> <li>توفر رعاية طبية تخصصية للمواطنين على مدار ساعات العمل (يوميًا) من الساعة الثامنة لنهاية الدوام وبكافة التخصصات عامة من خلال تواجد أطباء متخصصين في العيادة الحكومية.</li> <li>زيادة الوعي لدى المواطنين .</li> </ul>		<ul style="list-style-type: none"> <li>مواطنو بلدة تفوح والبالغ عددهم 13000 نسمة</li> </ul>	
وصف مختصر للنشاطات (مركبات) المشروع و تكاليفها التقديرية		المشاريع التي تمثل متطلبا سابقا لهذا المشروع:	
مركبات / عناصر المشروع:		التكلفة التقديرية (\$)	
• تجهيز مختبر عيادة تفوح الحكومية.		30.000	
• التنسيق مع المؤسسات الصحية الوطنية والدولية لتنظيم عيادات متنقلة لرعاية الحوامل ولرعاية الأمراض المزمنة ورعاية متخصصة.		تطوع	
• الضغط على وزارة الصحة لزيادة ساعات العمل للأطباء بكافة التخصصات المتوفرين وزيادة عدد الأطباء لتأمين رعاية صحية أولية ومخصصة على مدار الأسبوع.		تطوع	
• عقد ندوات وورش توعية وتثقيف صحي.		3.000	
المجموع		33.000 \$	
جهة التنفيذ المقترحة:			
الهيئة المحلية (بلدية تفوح):		جهات أخرى	
• قسم التخطيط والتطوير والعلاقات العامة من خلال الإشراف المباشر على آليات تنفيذ المشروع والمتابعة والتقييم.		وزارة الصحة وجمعية تفوح الخيرية	
جهة التمويل المقترحة:			
الهيئة المحلية:		جهات أخرى:	
بند الموازنة التي يندرج المشروع ضمنها. المشاريع بمساهمة 10%		المانحين للسلطة الوطنية الفلسطينية وبالتعاون الكامل مع وزارة الصحة .	
تكاليف تنفيذ المشروع <input checked="" type="checkbox"/> متوفرة <input type="checkbox"/> متوفرة بشكل جزئي <input type="checkbox"/> غير متوفرة			
المصادر/ الاحتياجات اللازمة لتنفيذ المشروع :			
<ul style="list-style-type: none"> <li>موارد بشرية <input checked="" type="checkbox"/> متوفرة</li> <li>بناء قدرات الجهة المنفذة على أعمال المراقبة والإشراف <input checked="" type="checkbox"/> غير مطلوبة</li> <li>دعم مجتمعي <input checked="" type="checkbox"/> مطلوب</li> </ul>			
آثار المحلية المتوقعة لتنفيذ المشروع			
إيجابية: تحسن في صحة المواطنين ولا سيما ذوي الأمراض المزمنة والحوامل والأطفال.		سلبية: لا يوجد	
المخاطر/ المعوقات التي تواجه تنفيذ المشروع			
المخاطر/ المعوقات لا يوجد		إجراءات التغلب عليها	

اسم المشروع: استصلاح 300 دونم من أراضي تفوح الزراعية واستغلالها		رقم المشروع: 13	مجال العمل التنموي: قطاع الزراعة
خلفية عن المشروع	مكان تنفيذ المشروع • بلدة تفوح		
من خلال التقرير التشخيصي وخاصة المجال الزراعي تبين ضعف البنية الزراعية وإنتاجية الأراضي، ومحدودية الاهتمام بالقطاع الزراعي كقطاع اقتصادي لتحسين الأمن الغذائي المنزلي. لذا نبعت الفكرة وأهمية المشروع وحيويته وضرورته للمواطنين، لكون حال الأراضي الزراعية وعرة وصعبة وغير صالحة للزراعة وبخاصة أن الزراعة هي العماد الاقتصادي الرئيس للمجتمع الريفي، في ظل الحصار الاقتصادي، وبناء جدار الفصل العنصري، وارتفاع معدل البطالة، ومصادرة الأراضي لغرض الاستيطان، كانت الحاجة ملحة لمثل هذا المشروع. نتيجة الإلحاح المتزايد من أبناء المجتمع ومؤسساته على ضرورة الإسراع في تنفيذه .	التاريخ المتوقع للبدء بالتنفيذ • 2012		
هدف / أهداف المشروع	الفئة / الفئات المستهدفة	مدة تنفيذ المشروع • 2012 – 2014 (ثلاث سنوات)	
• استصلاح 300 دونم من أراضي تفوح الزراعية واستغلالها. • حماية الأراضي الزراعية من المصادرة، والحد من البطالة، وتحسين الأمن الغذائي للمواطنين .	• أصحاب الأراضي الزراعية المستهدفة. • العاطلون عن العمل.	الأهداف التنموية التي يعمل على تحقيقها • استصلاح وتحسين إنتاجية الأراضي الجبلية والوعرة • دعم صغار المزارعين المهمشين والفقراء وتعزيز صمودهم .	
وصف مختصر لنشاطات (مركبات) المشروع و تكاليفها التقديرية	المشاريع التي تمثل متطلباً سابقاً لهذا المشروع:		
مركبات / عناصر المشروع:	التكلفة التقديرية (\$)	• شق طرق زراعية .	
• تجهيز عطاءات بالمواصفات والاحتياجات اللازمة	1000		
• استصلاح (300) دونم واستغلالها	300.000		
المجموع	301.000 \$		
جبة التنفيذ المقترحة:			
الهيئة المحلية (بلدية تفوح):		جهات أخرى	
• قسم الشؤون الإدارية والمالية ، المشتريات، الهندسة من خلال الإشراف المباشر والمتابعة والتقييم.		الجهة المشرفة على استصلاح الأراضي.	
جبة التمويل المقترحة:			
الهيئة المحلية (بلدية تفوح):		جهات أخرى:	
بند الموازنة التي يندرج المشروع ضمنها. المشاريع مساهمات مزارعين وبلدية بنسبة 25%		وزارات السلطة الوطنية الفلسطينية. المؤسسات الأهلية والدولية مثل الإغاثة الزراعية ، اتحاد لجان العمل الزراعي. مؤسسة أريج، UNDP.	
تكاليف تنفيذ المشروع <input type="checkbox"/> متوفرة <input checked="" type="checkbox"/> متوفرة بشكل جزئي <input type="checkbox"/> غير متوفرة			
المصادر/الاحتياجات اللازمة لتنفيذ المشروع:			
■ موارد بشرية <input checked="" type="checkbox"/> متوفرة	■ بناء قدرات الجهة المنفذة على أعمال المراقبة والإشراف <input checked="" type="checkbox"/> غير مطلوبة		
■ دراسات/مخططات <input checked="" type="checkbox"/> متوفرة جزئياً.	■ دعم مجتمعي <input checked="" type="checkbox"/> مطلوب		
الآثار المحلية المتوقعة لتنفيذ المشروع			
إيجابية: تحسين الأمن الغذائي والوضع المعيشي الاقتصادي لأسر المزارعين.	سلبية: . لا يوجد		
المخاطر/المعيقات التي تواجه تنفيذ المشروع			
المخاطر/المعيقات	إجراءات التغلب عليها		
معارضة المواطنين لبعض الأعمال المصاحبة لعملية الاستصلاح. معارضة الاحتلال في بعض المناطق خاصة جمرورة.	• تشكيل لجنة من البلدية وممثلين من المجتمع المحلي وأصحاب العلاقة للتغلب على بعض العوائق الفنية. • عمل توعية للمواطنين عن أهمية الزراعة لضمان مستقبل أفضل لبلدة تفوح وتوفير خدمات البنية التحتية لقطاع الزراعة.		

اسم المشروع: شق وتأهيل طرق زراعية		رقم المشروع: 14	مجال العمل التنموي: قطاع الزراعة
خلفية عن المشروع		مكان تنفيذ المشروع	
من خلال دراسة واقع المجتمع الريفي المهمش ، و بخاصة مجال الطرق الزراعية تبين ضعف البنية الزراعية وإنتاجية الأراضي ومحدودية الاهتمام بالقطاع الزراعي كقطاع اقتصادي لتحسين الأمن الغذائي المتزلي. لذا نبعت الفكرة وأهمية المشروع وحيويته وضرورته للمواطنين، لكون حال الطرق الزراعية وعرة وصعبة وغير مؤهلة، خاصة وأن الزراعة هي العماد الاقتصادي الرئيس للمجتمع الريفي، في ظل الحصار الاقتصادي، وبناء جدار الفصل العنصري، وارتفاع معدل البطالة، ومصادرة الأراضي لغرض الاستيطان، كانت الحاجة ملحة لمثل هذا المشروع. نتيجة الإلحاح المتزايد من أبناء المجتمع ومؤسساته على ضرورة الإسراع في شق (15) كم طول طرق زراعية، وذلك حسب المخطط الهيكلي.		• بلدة تفوح	
الهدف / أهداف المشروع		التاريخ المتوقع للبدء بالتنفيذ	
• توفير طرق زراعية وتشجيع المزارعين على استصلاح أراضيهم الزراعية.		• 2012	
• تسهيل حركة مرور وسائل النقل المختلفة على الطرق الزراعية.		مدة تنفيذ المشروع	
• حماية الأراضي الزراعية من المصادرة، والحد من البطالة		• 2012 – 2014 (ثلاث سنوات)	
الفئة / الفئات المستهدفة		الأهداف التنموية التي يعمل على تحقيقها	
• أصحاب الأراضي الزراعية المستهدفة.		• دعم صغار المزارعين المهمشين والفقراء وتعزيز صمودهم .	
• العاطلون عن العمل.			
وصف مختصر لنشاطات (مركبات) المشروع و تكاليفها التقديرية		المشاريع التي تمثل متطلباً سابقاً لهذا المشروع:	
مركبات / عناصر المشروع:		التكلفة التقديرية (\$)	
• طريق لوزة أبو شرار خلة مسعود بطول 3 كم		45.000	
• طريق الصعبيبة واد شقاق دورا خلة مسعود بطول 2 كم		30.000	
• طريق المعمودية الجلال الدير بطول 2 كم		30.000	
• طريق اسطاس الخمجات الشرقية والغربية بطول 2 كم		30.000	
• طريق فرعة بطول 3 كم		45.000	
• طريق القطراونية ابو شرار 500 م		10.000	
• طريق خلة الطعام كروم الغرابة 1 كم		15.000	
• طريق المقطاع واد خضير شعب الملح 1.5 كم		25.000	
المجموع		230.000 \$	
جهة التنفيذ المقترحة:			
الهيئة المحلية (الأقسام المعنية):		جهات أخرى	
• قسم الشؤون الإدارية والمالية ، المشتريات، الهندسة.		• وزارة الزراعة، والإغاثة الزراعية ، اتحاد لجان العمل الزراعي. الأشغال العامة . UNDP. بلدية تفوح مع شركة مقاولات.	
جهة التمويل المقترحة :			
الهيئة المحلية (بلدية تفوح):		جهات أخرى:	
بند الموازنة التي يندرج المشروع ضمنها الإنمائية. قسم الطرق مساهمات مزارعين وبلدية بنسبة 25% .		• وزارة الزراعة، والإغاثة الزراعية ، اتحاد لجان العمل الزراعي. الأشغال العامة UNDP.	
تكاليف تنفيذ المشروع <input type="checkbox"/> متوفرة <input checked="" type="checkbox"/> متوفرة بشكل جزئي <input type="checkbox"/> غير متوفرة			
المصادر/الاحتياجات اللازمة لتنفيذ المشروع :			
<input checked="" type="checkbox"/> موارد بشرية متوفرة <input checked="" type="checkbox"/> دراسات/مخططات متوفرة.		<input checked="" type="checkbox"/> بناء قدرات الجهة المنفذة على أعمال المراقبة والإشراف <input type="checkbox"/> غير مطلوبة <input checked="" type="checkbox"/> دعم مجتمعي <input type="checkbox"/> مطلوب	
الآثار المحلية المتوقعة لتنفيذ المشروع			
إيجابية:		سلبية:	
• تحسين إنتاجية الأراضي.		لا يوجد .	
• تعزيز قدرة المزارعين على إنشاء المشاريع الزراعية في مناطق جديدة.			
المخاطر/المعيقات التي تواجه تنفيذ المشروع			
المخاطر/المعيقات		إجراءات التغلب عليها	
• ممانعة أصحاب الملكيات		• تشكيل لجنة من البلدية وممثلين من المجتمع المحلي وأصحاب العلاقة وإقناع أصحاب الأراضي بأهمية الطرق الزراعية.	
من شق وبعض توسعة الطرق الزراعية.		• عمل توعية للمواطنين عن أهمية الطرق لضمان مستقبل أفضل لبلدة تفوح وتوفير خدمات البنية التحتية لقطاع الطرق الزراعية.	

اسم المشروع: مشروع دعم صغار المزارعين المهمشين والفقراء وتعزيز صمودهم	رقم المشروع 15	مجال العمل التنموي: قطاع الزراعة
خلفية عن المشروع		
من خلال دراسة واقع الفقراء والمهمشين والأسر الفقيرة وبخاصة تلك التي تعتمد على مجال الإنتاج الزراعي والذي تبين أنه يعاني من ضعف في البنية الزراعية وإنتاجية الأراضي ومحدودية الاهتمام بالقطاع الزراعي كقطاع اقتصادي لتحسين الأمن الغذائي المنزلي للأسر. لذلك نبعت الفكرة وأهمية المشروع وحيويته وضرورته للمواطنين، خاصة وأن الزراعة هي العماد الاقتصادي الرئيس للمجتمع الريفي، في ظل الحصار الاقتصادي، وبناء جدار الفصل العنصري، وارتفاع معدل البطالة، ومصادرة الأراضي لغرض الاستيطان، كانت الحاجة ملحة لمثل هذا المشروع. نتيجة الإلحاح المتزايد من أبناء المجتمع ومؤسساته على ضرورة الإسراع في توفير مشاريع إنتاجية لقطاع المزارعين والفقراء على حد سواء .		
مكان تنفيذ المشروع	• بلدة تفوح	التاريخ المتوقع للبدء بالتنفيذ
• 2012	مدة تنفيذ المشروع	• 2012 – 2014 (ثلاث سنوات).
هدف / أهداف المشروع	الفئة / الفئات المستهدفة	الأهداف التنموية التي يعمل على تحقيقها
• توفير فرص للمشاركة الاقتصادية للمزارعين. تأهيل البنية التحتية للمصادر المائية وزيادة الموارد المائية المتاحة للزراعة.	• أصحاب الأراضي الزراعية المستهدفة. • العاطلون عن العمل. • الأسر الفقيرة والمهمشة وصغار المزارعين.	• دعم صغار المزارعين المهمشين والفقراء وتعزيز صمودهم .
وصف مختصر لنشاطات (مركبات) المشروع و تكاليفها التقديرية		
مركبات / عناصر المشروع:	التكلفة التقديرية (\$)	المشاريع التي تمثل متطلبها سابقا لهذا المشروع:
• استصلاح ينابيع المياه وبناء خزائين تجميع للمياه . للمعمودية وعين الست	40.000	
• توفير قروض لصغار المزارعين والفقراء لعمل (مشاتل زراعية وبركسات تربية حيوانية) للهيئة مزارع .	30.000	
• حفر أبار زراعية عدد 30 بسعة (70-80) كوب	120.000	
• زراعة المناطق الجبلية بالأشجار الحرجية.	3000	
<b>المجموع</b>	<b>193000</b>	
جهة التنفيذ المقترحة:		
الهيئة المحلية (بلدية تفوح):	جهات أخرى	
• قسم الشؤون الإدارية والمالية ، المشتريات ، وحدة الإرشاد الزراعي من خلال الإشراف المباشر والمتابعة والتقييم .	• وزارة الزراعة، مؤسسات أهلية قد تمويل المشروع مثل الإغاثة الزراعية ، اتحاد لجان العمل الزراعي، الإشراف العامة، الهيدولوجين، مؤسسة أريج .	
جهة التمويل المقترحة :		
الهيئة المحلية (بلدية تفوح):	جهات أخرى:	
بند الموازنة التي يندرج المشروع ضمنها. المشاريع مساهمات مزارعين وبلدية بنسبة 25%.	المانحين للسلطة الوطنية الفلسطينية. مؤسسات أهلية مثل الإغاثة الزراعية، اتحاد لجان العمل الزراعي، الإشراف العامة، الهيدولوجين، مؤسسة أريج .	
تكاليف تنفيذ المشروع <input type="checkbox"/> متوفرة <input type="checkbox"/> متوفرة بشكل جزئي <input checked="" type="checkbox"/> غير متوفرة		
المصادر/ الاحتياجات اللازمة لتنفيذ المشروع :		
<input checked="" type="checkbox"/> متوفرة <input checked="" type="checkbox"/> دراسات/مخططات متوفرة.	<input checked="" type="checkbox"/> متوفرة <input checked="" type="checkbox"/> دعم مجتمعي مطلوب	<input checked="" type="checkbox"/> متوفرة <input checked="" type="checkbox"/> غير مطلوبة
الأثار المحلية المتوقعة لتنفيذ المشروع		
إيجابية:	• تعزيز القدرة لدى الأسر الفقيرة والمهمشة وزيادة قدرتهم على الإنتاج وتطوير أعمال زراعية جديدة . • توفير أبار زراعية وفرص عمل جيدة وتوفير المياه بأسعار زهيدة .	سلبية:
المخاطر/ المعوقات التي تواجه تنفيذ المشروع		
المخاطر/ المعوقات	إجراءات التغلب عليها	
• عدم رضا بعض الأسر عن آليات الاستهداف للفقراء وصغار المزارعين .	• تشكيل لجنة من البلدية وممثلين من المجتمع المحلي وأصحاب العلاقة واختيار الفئة المستفيدة بناء على معايير يتم وضعها من قبلهم .	

اسم المشروع: مشروع تأهيل وتدريب كوادر المؤسسات الأهلية		رقم المشروع:	16
<p>مجال العمل التنموي: قطاع الثقافة والرياضة والشباب والمرأة، البناء المؤسسي للمؤسسات القاعدية.</p>			
خلفية عن المشروع		مكان تنفيذ المشروع	
<p>من خلال دراسة واقع إدارة مؤسسات المجتمع المدني في بلدة تفوح تبين لنا الضعف الكبير الذي تعاني منه هذه الإدارات للمؤسسات وخاصة على مستوى التشبيك والتنسيق، والعلاقات العامة، وجذب التمويل، والقيادة والريادة، وإعداد مقترحات وتوصيف المشاريع تنموية... الخ، فلا بد من دعم وتأهيل وتدريب الكوادر والإدارات في المؤسسات الأهلية لما تمثله من تغي في البلدة، ومن هنا تطورت فكرة المشروع نتيجة الإلحاح المتزايد من أبناء المجتمع ومؤسساته فمن هنا ترى الهيئة المحلية ضرورة توفير الدعم للبرنامج التدريبي لهذه المؤسسات.</p>		<p>• بلدة تفوح</p>	
<p>التاريخ المتوقع للبدء بالتنفيذ</p>		<p>• شهر (1) من العام 2012</p>	
<p>مدة تنفيذ المشروع</p>		<p>• 2012-2014 (ثلاث سنوات).</p>	
هدف / أهداف المشروع		الفئة / الفئات المستهدفة	
<p>• تدريب وتمكين خمسين شاباً وفتاة لقيادة وإدارة المؤسسات وتنمية القدرات خلال الأعوام 2011- 2014 .</p>		<p>• شباب وشابات البلدة من بينهم كوادر المؤسسات الأهلية والقاعدية في البلدة .</p>	
<p>المشاريع التي تمثل متطلبات سابقا لهذا المشروع:</p>			
وصف مختصر لنشاطات (مركبات) المشروع و تكاليفها التقديرية		مركبات / عناصر المشروع:	
<p>مركبات / عناصر المشروع:</p>		<p>التكلفة التقديرية (\$)</p>	
<p>خمس دورات تدريبية في مواضيع مثل القيادة، التشبيك، إدارة وتصميم المشاريع التنموية، الخ. أدوات ومعدات لوجستية.</p>		<p>25.000</p>	
<p>المجموع</p>		<p>5.000</p>	
<p>30.000\$</p>		<p>30.000\$</p>	
<p>جهة التنفيذ المقترحة:</p>			
<p>الهيئة المحلية (بلدية تفوح):</p>		<p>جهات أخرى</p>	
<p>• قسم التخطيط والتطوير والعلاقات العامة من خلال الإشراف المباشر على آليات تنفيذ المشروع والمتابعة والتقييم. • جمعية التعليم العالي</p>			
<p>جهة التمويل المقترحة:</p>			
<p>الهيئة المحلية (بلدية تفوح):</p>		<p>جهات أخرى:</p>	
<p>بند الموازنة التي يندرج المشروع ضمنها. المشاريع بمساهمة 15 %</p>		<p>مؤسسات أهلية ومانحين.</p>	
<p>تكاليف تنفيذ المشروع <input type="checkbox"/> متوفرة <input type="checkbox"/> متوفرة بشكل جزئي <input checked="" type="checkbox"/> غير متوفرة</p>			
<p>المصادر/ الاحتياجات اللازمة لتنفيذ المشروع:</p>			
<p>موارد بشرية <input checked="" type="checkbox"/> متوفرة</p>		<p>بناء قدرات الجهة المنفذة على أعمال المراقبة والإشراف <input checked="" type="checkbox"/> غير مطلوبة</p>	
<p>دراسات/مخططات <input checked="" type="checkbox"/> غير لازمة.</p>		<p>دعم مجتمعي <input checked="" type="checkbox"/> مطلوب</p>	
<p>الأثار المحلية المتوقعة لتنفيذ المشروع</p>			
<p>إيجابية: تحسين أداء المؤسسات الأهلية وخدماتها المقدمة للشباب والمرأة في قطاعي الثقافة والرياضة.</p>		<p>سلبية: لا يوجد</p>	
<p>المخاطر/ المعوقات التي تواجه تنفيذ المشروع</p>			
<p>المخاطر/ المعوقات</p>		<p>إجراءات التغلب عليها</p>	
<p>• عدم نجاح بعض المركبات والبرامج المقترحة نتيجة لعدم توفر الإمكانيات لدى المؤسسات الأهلية في البلدة لتنفيذه منفردة.</p>		<p>• متابعة عملية التنفيذ من قبل البلدية والممول.</p>	

اسم المشروع: تطوير وتجهيز مكتبة عامة متعددة الأغراض		رقم المشروع: 17	مجال العمل التنموي: قطاع الثقافة
خلقية عن المشروع		مكان تنفيذ المشروع	
من خلال دراسة واقع المؤسسات الثقافية وحرمان الطفل الفلسطيني والشباب من آفاق التطور ، وتنمية المواهب والقدرات في المجالات التربوية اللامنهجية التي يتمتع بها سائر أطفال العالم. تطورت فكرة المشروع نتيجة الإلحاح المتزايد من أبناء المجتمع ومؤسساته على توفير مكان مناسب لتلبية الاحتياج ، ولكي يستطيع المستفيدون ومؤسسات المجتمع الأهلية الاستفادة من هذا المشروع كان لا بد من العمل على توفير البنية التحتية من (مكتبة عامة)، ولتحضن الجميع من أجل التشجيع على المطالعة وتنمية القدرات وتطوير المواهب ، وتوجيههم للاستفادة من أوقات الفراغ بما يتلاءم مع تطور العصر وتقدمه حضارياً؛ لأن الأطفال والشباب هم عنوان الحضارة والتطور، فنسعى هنا لأن تكون أوقاتهم مفعمة بالسعادة والسلم واللاعنف واللعب والتعلم والنماء. وبناءً على الإحصائيات المتوفرة لدى البلدية فإن أعداد الطلبة في تزايد، فمن هنا تم وضع دراسة ورسم خطط مزودة بالأنشطة تهدف إلى تطوير وتنمية المواهب بأسلوب حديث بعيداً عن التلقين التربوي في المدارس. وللاستفادة من هذا المشروع ترى الهيئة المحلية ضرورة توفير البنية التحتية لقطاع الثقافة والشباب من خلال (مكتبة عامة متعددة الأغراض ) لأن الشباب والطفل والمرأة والمواطن عنوان اهتمامنا.		• بلدة تفوح	
هدف / أهداف المشروع		الفترة / الفئات المستهدفة	
تحسين جاهزية المركز الثقافي في تقديم خدماتها من خلال المكتبة العامة للأطفال وطلاب الجامعات.		الأهداف التنموية التي يعمل على تحقيقها	
• أطفال البلدة ذكوراً وإناثاً ، من بينهم وبصورة أساسية طلاب المدارس والبالغ عددهم 3828.		تحسين الجاهزية والقدرات الإدارية والتنظيمية للمؤسسات الأهلية القاعدية التي تعنى بالثقافة والرياضة.	
• طلاب الجامعات ذكورا وإناثا. والبالغ عددهم (328) .			
• الأطفال التي تتراوح أعمارهم ما بين 6-15 سنة في بلدة تفوح (مستوى صف أول وحتى الصف العاشر) ذكوراً وإناثاً بكافة مستوياتهم من متفوقين وغيرهم وأيتام وأبناء أسرى وأبناء شهداء وذوي احتياجات خاصة.			
وصف مختصر لنشاطات (مركبات) المشروع و تكاليفها التقديرية			
مركبات / عناصر المشروع:		متطلبها سابقا لهذا المشروع:	
• تحضير العطاءات والمواصفات اللازمة		إعادة تفعيل مكتبة المركز الثقافي .	
• مصاريف إدارية :مدير مركز، اتصالات، مدرب (مقطوع)، أمين مكتبة، لوازم وقرطاسيه، صيانة، غير ذلك.		500	
• توفير الكتب والوسائل التعليمية والأجهزة .		25.000	
المجموع		50.000	
		95.000 \$	
جهة التنفيذ المقترحة:			
الهيئة المحلية (بلدية تفوح):		جهات أخرى	
• قسم التخطيط والتطوير من خلال الإشراف المباشر على آليات تنفيذ المشروع والمتابعة والتقييم .		• مركز تفوح للثقافة والفنون بالإشراف على شركة متخصصة للتوريدات .	
جهة التمويل المقترحة:			
الهيئة المحلية (مركز تفوح للثقافة والفنون).		جهات أخرى:	
بند الموازنة التي يندرج المشروع ضمنها. المشاريع بمساهمة محلية 20 %		• المانحين .	
تكاليف تنفيذ المشروع <input type="checkbox"/> متوفرة <input type="checkbox"/> متوفرة بشكل جزئي <input checked="" type="checkbox"/> غير متوفرة			
المصادر/ الاحتياجات اللازمة لتنفيذ المشروع:			
■ موارد بشرية <input checked="" type="checkbox"/> متوفرة		■ بناء قدرات الجهة المنفذة على أعمال المراقبة والإشراف <input checked="" type="checkbox"/> غير مطلوبة	
■ دراسات/مخططات <input checked="" type="checkbox"/> غير لازمة.		■ دعم مجتمعي <input checked="" type="checkbox"/> مطلوب	
الأثار المحلية المتوقعة لتنفيذ المشروع			
إيجابية:		سلبية:	
• رؤية واضحة وشاملة حول الشباب والطلائع واليات العمل معهم وأدوارهم، وبرامجهم، ونشاطاتهم		.....	
• رفع مستوى الوعي في المجتمع الفلسطيني، وإكساب الفئات المستهدفة الخبرات والمهارات المناسب			
المخاطر/ المعوقات التي تواجه تنفيذ المشروع			
المخاطر/ المعوقات		إجراءات التغلب عليها	
نقص التمويل الكافي للمشروع		التعاون مع المؤسسات الأهلية بتوفير التمويل اللازم لنجاح واستمرارية وديمومة المشروع بمساهمة المجتمع المحلي .	

اسم المشروع: تأهيل ملعب بلدي تفوح		رقم المشروع: 18	مجال العمل التنموي: قطاع الرياضة
خلفية عن المشروع		مكان تنفيذ المشروع	
من خلال دراسة واقع المجتمع الريفي المهمش وحرمان الشباب من آفاق التطور وتنمية المواهب والقدرات في المجالات الرياضية المختلفة التي يتمتع بها سائر الشباب والأطفال . تطورت فكرة المشروع نتيجة الإلحاح المتزايد من أبناء المجتمع ومؤسساته على توفير مكان مناسب لتلبية الاحتياج ولكي يستطيع المستفيدون ومؤسسات المجتمع الأهلية الاستفادة من هذا المشروع كانت الحاجة إلى العمل على توفير ملعب بلدي تفوح الرياضي بمساحة (7 دونم) والذي يقع في منطقة القطراوانية - مدخل البلدة الرئيسي، والذي يمتاز بموقعه المميز، وسهولة الوصول إليه، ويخدم النوادي والفرق الرياضية المختلفة في البلدة والبلدات المجاورة، ولعدم استكمال أعمال البنية التحتية للمعب بلدي تفوح يرمي هذه الأنشطة الرياضية والترفيهية للطفل والشباب. كان هناك ضرورة لتأهيل واستكمال البنية التحتية للمعب بلدي تفوح (ببناء مدرج في الجهة الجنوبية وأسوار استادية، وتجهيز غرف غيار ومرافق عامة، وتعشيب وإضاءة )، لأن الشباب والطفل والمرأة والمواطن عنوان اهتمامنا.		• بلدة تفوح	
		التاريخ المتوقع للبدء بالتنفيذ	
		• شهر(1)-2011	
		مدة تنفيذ المشروع	
		• 2014-12 (ثلاث سنوات)	
هدف / أهداف المشروع	الفئة / الفئات المستهدفة	الأهداف التنموية التي يعمل على تحقيقها	
• تأهيل البنية التحتية للمعب بلدي تفوح ليلاءم احتياجات الأندية الرياضية وشباب وأطفال بلدة تفوح.	• أطفال وشباب البلدة ، من بينهم وبصورة أساسية طلاب المدارس والرياضيين .	تحسين الجاهزية و القدرات الإدارية والتنظيمية للمؤسسات الأهلية القاعدية التي تعنى بالثقافة والرياضة.	
وصف مختصر لنشاطات (مركبات) المشروع و تكاليفها التقديرية		المشاريع التي تمثل متطلباً سابقاً لهذا المشروع:	
مركبات / عناصر المشروع:		التكلفة التقديرية (\$)	
• تحضير العطاءات والمواصفات اللازمة.		1500	
• بناء المدرج الجنوبي والأسوار الاستنادية والمرافق العامة.		120.000	
• تعشيب أرضية الملعب وإنارة.		200.000	
المجموع		321.500 \$	
جهة التنفيذ المقترحة:			
الهيئة المحلية (بلدية تفوح):		جهات أخرى	
• قسم التخطيط والتطوير والقسم الهندسي من خلال الإشراف المباشر على آليات تنفيذ المشروع والمتابعة والتقييم .		• بلدية تفوح • نادي تفوح الرياضي بإشرافه على شركة المقاولات	
جهة التمويل المقترحة:			
الهيئة المحلية (بلدية تفوح):		جهات أخرى:	
بند الموازنة التي يندرج المشروع ضمنها. الموازنة الإنمائية مساهمة بلدية بنسبة 25%		• المانحين من خلال وزارات السلطة الوطنية . المؤسسات الأهلية الوطنية والدولية.	
تكاليف تنفيذ المشروع <input type="checkbox"/> متوفرة <input type="checkbox"/> متوفرة بشكل جزئي <input checked="" type="checkbox"/> غير متوفرة			
المصادر/الاحتياجات اللازمة لتنفيذ المشروع:			
■ موارد بشرية <input checked="" type="checkbox"/> متوفرة		■ بناء قدرات الجهة المنفذة على أعمال المراقبة والإشراف <input checked="" type="checkbox"/> غير مطلوبة	
■ دراسات/مخططات <input checked="" type="checkbox"/> غير متوفرة.		■ دعم مجتمعي <input checked="" type="checkbox"/> غير مطلوب	
الآثار المحلية المتوقعة لتنفيذ المشروع			
إيجابية:		• رفع مستوى الوعي في المجتمع الفلسطيني، وإكساب الفئات المستهدفة الخبرات والمهارات الرياضية المناسبة. • تدريب الشباب من خلال رزمة النشاطات والبرامج التي سينفذها المشروع على مدار الوقت.	
المخاطر/المعيقات التي تواجه تنفيذ المشروع			
المخاطر/المعيقات		إجراءات التغلب عليها	
عدم صلاحية الأرض المخصصة للمعب للتأهيل والاستدامة.			



اسم المشروع: مشروع تعزيز الوعي بمجالات الإسعاف والطوارئ		رقم المشروع	مجال العمل التنموي
		19	قطاع الأمن وإدارة الكوارث
خلفية عن المشروع		مكان تنفيذ المشروع	
من خلال دراسة واقع بلدة تفوح في مجالات إدارة الكوارث ، ونظرا لأهمية الدفاع المدني في مجالات الحياة كلها، والخطورة التي تتعرض لها المجتمعات جراء ما يصيبها من كوارث طبيعية، وحوادث مؤلمة تترك وراءها أثاراً كبيرة في الأرواح والأموال والممتلكات، كان من الضروري السعي من أجل صياغة مجموعة من الإجراءات الوقائية لحفظ أمن المواطن وحمايته من الكوارث والحد من أثارها. والعمل على وقاية السكان وضمان استمرار وعمل المنشآت في جميع الظروف من خلال التدريب لعناصر الحماية الذاتية في المنشآت لتأهيلهم في عمل الإطفاء والإنقاذ والإسعاف والإيواء ، وتنفيذ الدورات لعناصر الشبيبة ومديري الدوائر والمعلمين. ونتيجة لقلة برامج التوعية والتثقيف وتبادل الخبرات ، وقلة حملات التوعية وعقد الندوات وتوطيد التعاون بين المجتمع وجهاز الدفاع المدني. وعليه ترى الهيئة المحلية ضرورة العمل على هذا البرنامج، لأن المواطن عنوان اهتمامنا.		• بلدة تفوح	
		التاريخ المتوقع للبدء بالتنفيذ	
		• شهر (4) من العام 2012	
		مدة تنفيذ المشروع	
		• 2012-2014 ( ثلاث سنوات).	
هدف / أهداف المشروع	الفئة / الفئات المستهدفة	الأهداف التنموية التي يعمل على تحقيقها	
رفع الوعي المجتمعي لدى المواطنين بالسلوك والتصرف السليم في حالات الطوارئ والكوارث.	• 100 شاب (ذكور وإناث) من البلدة من بينهم طلبة المدارس والجامعات. (3820) طلاب المدارس المستهدفة من حملات التوعية).	• تعزيز وتحسين الوعي لدى المواطنين بالسلوك والتصرف السليم في حالات الطوارئ والكوارث.	
وصف مختصر لنشاطات (مركبات) المشروع و تكاليفها التقديرية			
مركبات / عناصر المشروع:			
• خمس دورات تدريبية في مجالات الإسعاف والطوارئ والدفاع المدني.	التكلفة التقديرية (\$)	المشاريع التي تمثل متطلباً سابقاً لهذا المشروع:	
• أربع حملات توعية للطلاب وربات البيوت في مجالات الإسعاف والطوارئ والدفاع المدني.	20.000		
• أدوات ومعدات لوجستية.	8.000		
المجموع	10.000		
	38.000		
جهة التنفيذ المقترحة:			
الهيئة المحلية (بلدية تفوح):			
• قسم التخطيط والتطوير والعلاقات العامة من خلال الإشراف المباشر على آليات تنفيذ المشروع والمتابعة والتقييم			
• جمعية تفوح الخيرية، ولجنة تنظيم المرأة ، وجمعية تنمية المرأة الريفية			
جهة التمويل المقترحة :			
الهيئة المحلية ( جمعية تفوح الخيرية ):			
بند الموازنة التي يندرج المشروع ضمنها. المشاريع بمساهمة 25 %			
تكاليف تنفيذ المشروع <input type="checkbox"/> متوفرة <input type="checkbox"/> متوفرة بشكل جزئي <input checked="" type="checkbox"/> غير متوفرة			
المصادر/ الاحتياجات اللازمة لتنفيذ المشروع :			
■ موارد بشرية <input checked="" type="checkbox"/> متوفرة	■ بناء قدرات الجهة المنفذة على أعمال المراقبة والإشراف <input checked="" type="checkbox"/> غير مطلوبة		
■ دراسات/مخططات <input checked="" type="checkbox"/> غير مطلوبة.	■ دعم مجتمعي <input checked="" type="checkbox"/> مطلوب		
الآثار المحلية المتوقعة لتنفيذ المشروع			
إيجابية: • التصرف والسلوك السليم في حالات الطوارئ من قبل المواطنين .	سلبية: لا يوجد		
المخاطر/ المعوقات التي تواجه تنفيذ المشروع			
المخاطر/ المعوقات	إجراءات التغلب عليها		
• عدم نجاح بعض المركبات والبرامج المقترحة نتيجة لعدم توفر الإمكانيات لدى المؤسسات الأهلية في البلدة لتنفيذه منفردة.	• التوعية المجتمعية بالمساواة بأهمية السلوك السليم في مجالات الأمن وإدارة الكوارث		

اسم المشروع: التوعية البيئية والاستخدام الأمثل للموارد الطبيعية		رقم المشروع: 20	مجال العمل التنموي: قطاع البيئة
مكان تنفيذ المشروع	خلفية عن المشروع		
• بلدة تفوح.	مشكلة التلوث البيئي من المهددات مختلفة منها: تلوث أبار جمع المياه وتلوث الهواء بالغبار والغازات المنبعثة من باطن الأرض بسبب أعمال قلع الحجارة والغازات المنبعثة من الآليات. وكثرة النفايات الصلبة (الحجارة، البلاستيك، الورق والمعادن) وعدم تصريفها لتدويرها ومعالجتها بطرق علمية. وكذلك انتشار ظاهرة الكلاب الضالة بين الأحياء السكنية في الليل، وعدم وجود مسالخ لذبح الماشية مما ينجم عنه إزعاج للمواطنين وخاصة الأطفال، وتلوث للبيئة. كما أن أغلب مزارع الدواجن والأغنام لا تراعي الشروط والمواصفات الصحية والبيئة المطلوبة. كما أن المخلفات الزراعية وطرق التخلص منها من قبل بعض المزارعين بطرق عشوائية بالقرب من الشوارع أو في مناطق قريبة منها مما يشوه المظهر العام ويهتق البلدية، حيث يتطلب ذلك مجهودات إضافية من قسم الصحة، وفي الكثير من الأحيان يتم التخلص من المبيدات الحشرية المستخدمة بالزراعة بطرق عشوائية مما يهدد صحة الأطفال العابثين بها، كما أن وجودها في مناطق سكنية يزيد من المشكلات البيئية والتأثيرات السلبية على الصحة العامة، كما أنها تظهر مدخل وجنوب البلدة بشكل غير لائق، كذلك التلوث الناتج عن وجود بعض المصانع البلاستيكية الأكثر تأثيراً على البيئة في البلدة نتيجة عدم تنظيمها في منطقة صناعية، بالإضافة إلى أن جميع الحاويات الموجودة هي حاويات صغيرة ومكشوفة ولا تغطي الاحتياجات الصناعية والتجارية، ونتيجة لقلة برامج التوعية والتثقيف وتبادل الخبرات، وقلة حملات التوعية وعقد الندوات وتوطيد التعاون بين المجتمع والجهات ذات الاختصاص، كانت فكرة المشروع.		
التاريخ المتوقع للبدء بالتنفيذ			
• شهر (1) من العام 2012			
مدة تنفيذ المشروع			
• 2012-2014 (ثلاث سنوات).			
هدف / أهداف المشروع	الفئة / الفئات المستهدفة	الأهداف التنموية التي يعمل على تحقيقها	
• تحسين الوعي المجتمعي والعمل التطوعي الشبابي. الموجه لحماية البيئة. • تشجير المناطق الجبلية. • الحد من آثار التلوث البيئي.	• شباب وشابات البلدة من بينهم طلبة المدارس والجامعات .	• تطوير وتعزيز الوعي العام المجتمعي والعمل التطوعي الشبابي الموجه لحماية البيئة. • الحد من آثار التلوث البيئي ولا سيما ذلك الناتج من المحاجر	
وصف مختصر لنشاطات (مركبات) المشروع وتكليفها التقديرية	المشاريع التي تمثل متطلباً سابقاً لهذا المشروع:		
مركبات / عناصر المشروع:	التكلفة التقديرية (\$)		
• تشكيل نادٍ بيئي من طلبة المدارس يتابع القضايا البيئية.	3000		
• أربع حملات توعية وورش عمل.	8.000		
• أدوات ومعدات لوجستية.	5.000		
• دراسة جدوى اقتصادية كنواة لمنطقة صناعية صديقة للبيئة المحاجر.	10.000	مكان	
• شراء وزراعة 1000 شجرة حرجية.	5000		
المجموع	31.000 \$		
جهة التنفيذ المقترحة:			
الهيئة المحلية (بلدية تفوح):	جهات أخرى		
• قسم التخطيط والتطوير والعلاقات العامة من خلال الإشراف المباشر على آليات تنفيذ المشروع والمتابعة والتقييم.			
جهة التمويل المقترحة:			
الهيئة المحلية (جمعية تفوح الخيرية):	جهات أخرى:		
بند الموازنة التي يندرج المشروع ضمنها. المشاريع بمساهمة 25 %	المانحين للسلطة الوطنية الفلسطينية وبالتعاون الكامل مع وزارات ومؤسسات الاختصاص. /مؤسسات أهلية وطنية ودولية.		
تكاليف تنفيذ المشروع <input type="checkbox"/> متوفرة <input checked="" type="checkbox"/> متوفرة بشكل جزئي <input type="checkbox"/> غير متوفرة			
المصادر/الاحتياجات اللازمة لتنفيذ المشروع:			
■ موارد بشرية <input checked="" type="checkbox"/> متوفرة	■ بناء قدرات الجهة المنفذة على أعمال المراقبة والإشراف <input checked="" type="checkbox"/> غير مطلوبة.		
■ دراسات/مخططات <input checked="" type="checkbox"/> غير متوفرة.	■ دعم مجتمعي <input checked="" type="checkbox"/> مطلوب		
الآثار المحلية المتوقعة لتنفيذ المشروع			
إيجابية:	الحد من تلوث البيئة من منطقة المحاجر. /المساهمة في تحسين الممارسات المجتمعية صديقة للبيئة.	سلبية	لا يوجد
المخاطر/المعيقات التي تواجه تنفيذ المشروع			
المخاطر/المعيقات: عدم نجاح بعض المركبات والبرامج المقترحة نتيجة إجراءات التغلب عليها: •التوعية المجتمعية وبناء الكوادر البشرية بأهمية السلوك لعدم توفر الإمكانيات .	السليم في مجالات المحافظة على البيئة.		

اسم المشروع: تمكين الأسر الفقيرة والمهمشة في تفوح وتحسين أوضاعها المعيشية		رقم المشروع:	21	مجال العمل التنموي: قطاع الفقراء والمهمشين
خلفية عن المشروع		مكان تنفيذ المشروع		
من خلال دراسة واقع المجتمع الريفي المهمش وحرمان الأسر الفقيرة من آفاق التطور اقتصاديا وتوعيتها ورعايتها صحيا وثقافيا وبيئيا، وتفعيل دورها سياسيا، حيث يعتمد غالبية سكانها على الأيدي العاملة، ومن خلال التحليل لمستويات الفقر. حيث تبين أنها تعاني من أوضاع اقتصادية سيئة، وذلك مرتبط بعناصر عديدة ومن أهمها: عدم وجود المنشآت الصناعية وأي شركات خاصة بحجم يستوعب العدد الكبير من الشباب العاطل عن العمل، فقد تبين، أن نسبة البطالة في البلدة عالية جدا بين الذين هم في سن العمل من السكان بين الإناث والشباب، وقد انعكس ذلك وبشكل ملحوظ على الشباب وعلى معيالي الأسر في البلدة، مما أدى إلى ارتفاع معدلات الفقر للأسر المعيشية في البلدة، وزيادة سياق الانكشاف والأمن الاقتصادي والاجتماعي للأسر، وارتفاع معدلات البطالة وكلفة السلع والوصول للخدمات الصحية والتعليمية، كان العمل على تغيير الاتجاهات والسلوك وتوفير برامج التوعية للأسرة من خلال برامج بالتعاون مع المؤسسات المجتمعية في ظل المساواة في الأدوار بين الرجل والمرأة رغبة في تنمية المجتمع الأهلية.		• بلدة تفوح		
التاريخ المتوقع للبدء بالتنفيذ		• شهر (4) من العام 2012		
مدة تنفيذ المشروع		• 2012-2014 (ثلاث سنوات).		
هدف / أهداف المشروع	الفئة / الفئات المستهدفة	الأهداف التنموية التي يعمل على تحقيقها		
• تحسين فرص وصول الفقراء والمهمشين إلى المشاركة الاقتصادية والاجتماعية من تعليم جامعي وسكن ورعاية طبية ملائمة لاحتياجاتهم	• عدد الأسر الفقيرة وذوي الدخل المحدود (بإجمالي 300 أسرة بواقع 1500 أسرة)	تحسين فرص المشاركة الاقتصادية والاجتماعية (التعليم الجامعي والسكن والرعاية الطبية) للفقراء والمهمشين بما يلاءم احتياجاتهم		
وصف مختصر لنشاطات (مركبات) المشروع و تكاليفها التقديرية		المشاريع التي تمثل متطلباً سابقاً لهذا المشروع:		
مركبات / عناصر المشروع:		التكلفة التقديرية (\$)		
• مسح بعدد الفقراء واحتياجاتهم ومواردهم المتوفرة وإنشاء قاعدة بيانات.		20.000		
• تدريب الكوادر البشرية العاملة مع الفقراء حول آليات استهداف الفقراء وتحديد احتياجاتهم وتصميم تدخلات مناسبة لمواردهم .		10.000		
• قروض صغيرة لإنشاء مشاريع صغيرة ومتوسطة للفقراء ل 30 شخص.		60.000		
• إنشاء صندوق لدعم الطالب المحتاج في الصحة. ل 100 شخص بواقع • ألف دولار لكل مستفيد في قطاع التعليم 50 شخص في قطاع التعليم بواقع 10 آلاف دولار لكل طالب.		600.000		
المجموع		690.000		
جهة التنفيذ المقترحة:				
الهيئة المحلية (بلدية تفوح):		جهات أخرى		
• قسم التخطيط والتطوير من خلال الإشراف المباشر على آليات تنفيذ المشروع والمتابعة والتقييم .		• جمعية تفوح الخيرية، ولجنة تنظيم المرأة، وجمعية تنمية المرأة الريفية		
جهة التمويل المقترحة:				
الهيئة المحلية (جمعية تفوح الخيرية):		جهات أخرى:		
بند الموازنة التي يندرج المشروع ضمنها. المشاريع بمساهمة 10%		المانحين للسلطة الوطنية الفلسطينية وبالتعاون الكامل مع وزارات ومؤسسات الاختصاص.		
تكاليف تنفيذ المشروع <input type="checkbox"/> متوفرة <input type="checkbox"/> متوفرة بشكل جزئي <input checked="" type="checkbox"/> غير متوفرة				
المصادر/ الاحتياجات اللازمة لتنفيذ المشروع:				
<ul style="list-style-type: none"> <li>موارد بشرية <input checked="" type="checkbox"/> متوفرة</li> <li>دراسات/مخططات <input checked="" type="checkbox"/> غير متوفرة.</li> </ul>		<ul style="list-style-type: none"> <li>بناء قدرات الجهة المنفذة على أعمال المراقبة والإشراف <input checked="" type="checkbox"/> غير مطلوبة.</li> <li>دعم مجتمعي <input checked="" type="checkbox"/> مطلوب</li> </ul>		
الآثار المحلية المتوقعة لتنفيذ المشروع				
إيجابية:		• زيادة المستوى الاقتصادي والاجتماعي للأسر الفقيرة، لا سيما للسيدات المعيلات للأسر والفتيات الخريجات من خلال القروض والندوات الاقتصادية والصحية والتدريب الحر في آفاق جديدة.		
المخاطر/ المعوقات التي تواجه تنفيذ المشروع		إجراءات التغلب عليها		
<ul style="list-style-type: none"> <li>عدم نجاح بعض المركبات والبرامج المقترحة نتيجة لعدم توفر الإمكانيات لدى المؤسسات الأهلية في البلدة لتنفيذه منفردة.</li> <li>رفض بعض الأسر اشتراك الفتيات بأنشطة المشروع .</li> </ul>		<ul style="list-style-type: none"> <li>التعاون مع المؤسسات الأهلية لتوفير التمويل اللازم لنجاح واستمرارية وديمومة المشروع من خلال تأسيس لجنة التنسيق والتشبيك العليا للمؤسسات القاعدية في بلدة تفوح تضم ممثل عن كل إطار مؤسسي أو قانوني أو بلدية وأي لجنة لها ترخيص قانوني.</li> <li>التوعية المجتمعية بالمساواة وحقوق الفتيات والنساء</li> </ul>		

اسم المشروع: إسكان الأجيال الشابة الفقيرة والمهمشة لجمعية تفوح لخيرية		رقم المشروع:	مجال العمل التنموي: قطاع الفقراء والمهمشين
خلفية عن المشروع		22	مكان تنفيذ المشروع
من خلال دراسة واقع المجتمع الريفي المهمش وحرمان الأسر الفقيرة وذوي الدخل المحدود وخاصة الأيتام والأجيال الشابة من السكن المريح في ظل أزمة الزيادة السكانية، وضيق الرقعة السكانية في بلدة تفوح لطبيعتها الجغرافية، حيث يعتمد غالبية سكانها على الأيدي العاملة، ومن خلال التحليل لمستويات الفقر. حيث تبين أنها تعاني من أوضاع اقتصادية سيئة، وذلك مرتبط بعناصر عديدة ومن أهمها: عدم وجود المنشآت الصناعية وأي شركات خاصة بحجم يستوعب العدد الكبير من الشباب العاطل عن العمل، فقد تبين، أن نسبة البطالة في البلدة عالية جدا بين الذين هم في سن العمل من السكان بين الإناث والشباب، والخرجين الجدد والأجيال الشابة، وقد انعكس ذلك وبشكل ملحوظ على الشباب المقبلين على الزواج، وعلى معيالي الأسر في البلدة، وخاصة الأيتام مما أدى إلى ارتفاع معدلات الفقر لهذه لأسر في البلدة، وزيادة سياق الانكشاف والأمن الاقتصادي والاجتماعي، وارتفاع معدلات البطالة وكلفة السلع والوصول للخدمات الصحية والتعليمية، والسكنية، كان العمل على تغيير الاتجاهات والسلوك وتوفير مساكن بأسعار مناسبة من خلال مشروع إسكان مكون من عمارتين سكنيتين في منطقة القطراونية واد لوزة لصالح جمعية تفوح الخيرية التي تقدم هذه الخدمة والرعاية لهذه الفئة.		• بلدة تفوح	التاريخ المتوقع للبدء بالتنفيذ
		• شهر (1) من العام 2012	مدة تنفيذ المشروع
		• 2012-2014 (ثلاث سنوات)	
هدف / أهداف المشروع	الفئة / الفئات المستهدفة	الأهداف التنموية التي يعمل على تحقيقها	
• توفير سكن مريح للفئات المستهدفة من فقراء وأجيال شابة وذوي الدخل المحدود وخاصة الأيتام .	• 100 من الفقراء والأجيال الشابة وذوي الدخل المحدود وخاصة الأيتام، معيشياً.	تحسين فرص المشاركة الاقتصادية والاجتماعية (التعليم الجامعي والسكن والرعاية الطبية) للفقراء والمهمشين بما يلاءم احتياجاتهم	
وصف مختصر لنشاطات (مركبات) المشروع و تكاليفها التقديرية			
مركبات / عناصر المشروع:		التكاليف التقديرية (\$)	
• تحضير العطاءات والمواصفات اللازمة		300	
• مرحلة التأسيس وصب القواعد		30.000	
• مرحلة البناء العظم للمرحلة الأولى الدور الأول والثاني		150.000	
• مرحلة البناء العظم للمرحلة الأولى الدور الثالث والرابع		120.000	
• مرحلة تشطيب للمرحلة الأولى الدور الأول والثاني		150.000	
• مرحلة تشطيب للمرحلة الثانية الدور الثالث والرابع والساحات والأعمال الخارجية		180.000	
المجموع		\$ 730.300	
جهة التنفيذ المقترحة:			
الهيئة المحلية (بلدية تفوح):		جهات أخرى	
• قسم التخطيط والتطوير من خلال الإشراف المباشر على آليات تنفيذ المشروع والمتابعة والتقييم		• جمعية تفوح الخيرية .	
جهة التمويل المقترحة :			
الهيئة المحلية ( جمعية تفوح الخيرية ).		جهات أخرى:	
بند الموازنة التي يندرج المشروع ضمنها. المشاريع بمساهمة 25%		وزارات السلطة والمانحين للسلطة الوطنية .	
تكاليف تنفيذ المشروع <input checked="" type="checkbox"/> متوفرة بشكل جزئي			
المصادر/الاحتياجات اللازمة لتنفيذ المشروع :			
■ موارد بشرية <input checked="" type="checkbox"/> متوفرة	■ بناء قدرات الجهة المنفذة على أعمال المراقبة والإشراف <input checked="" type="checkbox"/> غير مطلوبة.		
■ دراسات/مخططات <input checked="" type="checkbox"/> غير مطلوبة.	■ دعم مجتمعي <input checked="" type="checkbox"/> مطلوب		
تكاليف تنفيذ المشروع <input checked="" type="checkbox"/> متوفرة بشكل جزئي			
إيجابية:	تحسين نوعية الحياة للفقراء الشباب	سلبية:	لا يوجد
المخاطر/المعيقات التي تواجه تنفيذ المشروع			
المخاطر/المعيقات		إجراءات التغلب عليها	
• عدم قدرة الجمعية على تحمل المصاريف التشغيلية للمبنى		• وضع خطة تشغيله واضحة	
		• التعاون مع المؤسسات الأهلية بتوفير التمويل اللازم لنجاح واستمرارية وديمومة المشروع.	

اسم المشروع: مشروع تحسين الظروف الحياتية والمعيشية للمعاقين		رقم المشروع	مجال العمل التنموي: قطاع ذوي الاحتياجات الخاصة
خلفية عن المشروع		23	مكان تنفيذ المشروع
من خلال دراسة واقع ذوي الاحتياجات الخاصة والعمل على إعادة تأهيلهم دمجهم في المجتمع، من الأهمية بمكان، ولعل النظرة الشمولية والمعقدة لهذه القضية تعطي صورة واضحة تجاه مواجهة المشكلات التي تواجه الأشخاص ذوي الإعاقة. ومن هنا تفتقر بلدة تفوح للعديد من التخصصية المختلفة في مختلف القطاعات كالتأهيل وذلك لقلّة توفر الفرص والخبرات، وصعوبة وصول ذوي الاحتياجات وذوهم للخدمات المختلفة، ونقص المعرفة لدى الأهالي في نوع الخدمة المقدمة ومدى ملائمتها، وطبيعة المنازل الغير ملائمة لذوي الاحتياجات للتغلب على الإعاقة، وندرة المواصلات الخاصة، وعدم ملائمة المدارس والمباني والطرق، ونقص الوعي المجتمعي، والنظرة للإعاقة والمعاق من منظور سلبى، وقلّة الإحصائيات والبيانات مما يدل على أن قضية الإعاقة ما زالت مهمشة ومؤجلة ولم تأخذ دورها، وكذلك نقص الأدوات المساعدة لتأهيل المعاقين وارتفاع أسعارها وخصوصا الإعاقة البصرية والسمعية، وعدم وجود مرافق مريحة ومناسبة للمعاقين وعدم قدراتها على استيعاب المعاقين، وقلّة التسهيلات الهندسية والإجرائية في بعض المؤسسات الأهلية والحكومية للمعاقين.		23	بلدة تفوح
هدف / أهداف المشروع		الأهداف التنموية التي يعمل على تحقيقها	التاريخ المتوقع للبدء بالتنفيذ
• توفير أدوات مساندة وإرشاد نفسي لذوي الإعاقة ملائمة وموائمة البنية التحتية لخدمة ذوي الاحتياجات الخاصة		تحسين الظروف الحياتية والمعيشية والنفسية لذوي الإعاقة	شهر (1) من العام 2012
وصف مختصر لنشاطات المشروع (مركبات) المشروع و تكاليفها التقديرية		المشاريع التي تمثل متطلبا سابقا لهذا المشروع:	مدة تنفيذ المشروع
مركبات / عناصر المشروع:		التكلفة التقديرية (\$)	• 2012-2014 (ثلاث سنوات).
• قاعدة بيانات ودراسة لتحديد ذوي الإعاقة واحتياجاتهم ومواردهم المختلفة		30.000	
• أدوات مساندة لذوي الاحتياجات الخاصة .		30.000	
• تأهيل بيوت ذوي الإعاقة للملائمة وموائمة احتياجاتهم..		40.000	
• تأهيل الأماكن العامة للملائمة وموائمة ذوي الإعاقة لثلاث مدارس وأربع مؤسسات		15000	
• خدمة الإرشاد النفسي للأسر وذوي الاحتياجات الخاصة بالتعاون مع cbr والليف جيت.		10000	
المجموع		125.000 \$	
جهة التنفيذ المقترحة:			
الهيئة المحلية (بلدية تفوح):		جهات أخرى	
• قسم التخطيط والتطوير من خلال الإشراف المباشر على آليات تنفيذ المشروع والمتابعة والتقييم		• جمعية تفوح الخيرية، جمعية الإسراء الخيرية	
جهة التمويل المقترحة:			
الهيئة المحلية ( بلدية تفوح جمعية تفوح الخيرية، جمعية الإسراء الخيرية):		جهات أخرى:	
بند الموازنة التي يندرج المشروع ضمنها. المشاريع بمساهمة 20%		المانحين للسلطة الوطنية الفلسطينية وبالتعاون الكامل مع وزارات	
تكاليف تنفيذ المشروع <input checked="" type="checkbox"/> متوفرة بشكل جزئي <input type="checkbox"/> غير متوفرة		ومؤسسات الاختصاص.	
المصادر/ الاحتياجات اللازمة لتنفيذ المشروع:			
<ul style="list-style-type: none"> <li>مصادر بشرية <input checked="" type="checkbox"/> متوفرة</li> <li>دراسات/مخططات <input checked="" type="checkbox"/> غير متوفرة.</li> </ul>		<ul style="list-style-type: none"> <li>بناء قدرات الجهة المنفذة على أعمال المراقبة والإشراف <input checked="" type="checkbox"/> غير مطلوبة.</li> <li>دعم مجتمعي <input checked="" type="checkbox"/> مطلوب</li> </ul>	
الآثار المحلية المتوقعة لتنفيذ المشروع			
إيجابية:		• توفر أدوات مساندة لذوي الاحتياجات الخاصة. لمائة شخص معاق خلال الفترة 2011-2014	سلبية: لا يوجد
تحسين نوعية الحياة لذوي الإعاقة.			
المخاطر/المعيقات التي تواجه تنفيذ المشروع			
المخاطر/المعيقات: عدم نجاح بعض المركبات والبرامج المقترحة نتيجة لعدم توفر الإمكانيات لدى المؤسسات الأهلية في البلدة لتنفيذه منفردة.		إجراءات التغلب عليها: التعاون مع المؤسسات الأهلية لتوفير التمويل اللازم لنجاح واستمرارية وديمومة المشروع من خلال تأسيس لجنة التنسيق والتشبيك العليا للمؤسسات القاعدية في بلدة تفوح تضم ممثل عن كل إطار مؤسسي أو قانوني أو بلدية وأي لجنة لها ترخيص قانوني.	
التوعية المجتمعية بالمساواة وحقوق الفتيات والنساء			

اسم المشروع: بناء مقر لجمعية الإسراء لرعاية ذوي الإعاقة		رقم المشروع: 24	مجال العمل التنموي: ذوي الإعاقة
خلفية عن المشروع		مكان تنفيذ المشروع	
من خلال دراسة واقع المؤسسة الأهلية (جمعية الإسراء لرعاية الطفولة والمعاقين) التي تقدم خدماتها لأهالي بلدة تفوح، وخاصة قضية ذوي الاحتياجات الخاصة والتي تعتبر مهمة إنسانية واجتماعية ومن قضايا التنمية الأساسية والمهمة والمتفاعلة، وتجدر الإشارة هنا أنّ هذه الجمعية الوحيدة في البلدة كجمعية متخصصة والتي تقدم خدماتها لهذه الفئة من رعاية صحية ومتابعة المعاقين المدرجين في سجلاتها كالتقييم الطبي والعلاج الطبيعي والنطقي وتوفير الأجهزة والأدوات المساعدة وتأهيل بعض منازل المعاقين كالوحدات الصحية والأسطح المائلة، إضافة إلى خدمات التوعية المجتمعية بقضايا الإعاقة والمسح الميداني وخدمات التأهيل المبني على المجتمع المحلي، والعمل على إعادة تأهيلهم دمجهم في المجتمع. (جمعية الإسراء لرعاية الطفولة والمعاقين).		• بلدة تفوح	
ومن زاوية تحليلية لجمعية الإسراء لرعاية وتأهيل المعاقين، فهي مجرد بناء مستأجر يفتقر للتجهيزات التقنية اللازمة، ويفتقر للكادر التخصصي العامل فيه رغم الحاجة الماسة، وزيادة الطلب لهذه الخدمة، ويفتقر للخدمات التخصصية. من هنا تطورت فكرة المشروع نتيجة الإلحاح المتزايد من أبناء المجتمع ومؤسساته على توفير مكان مناسب لتلبية الاحتياج كانت الحاجة إلى العمل على توفير البنية التحتية (بناء مقر لجمعية الإسراء الخيرية لرعاية المعاقين) لتحتضن الجميع وذلك لقلّة توفر الفرص والخبرات، وكذلك صعوبة وصول ذوي الاحتياجات وذوهم للخدمات المختلفة والتي يحتاجونها نظراً لكلفتها العالية، ووجودها خارج البلدة مع العلم أن عدد كبير من هذه الأسر مهمشة وفقيرة.		التاريخ المتوقع للبدء بالتنفيذ	
هدف / أهداف المشروع		مدة تنفيذ المشروع	
تحسين البنية التحتية لجمعية الإسراء الخيرية لرعاية المعاقين		• 2012 – 2014 (ثلاث سنوات)	
وصف مختصر لنشاطات (مركبات) المشروع و تكاليفها التقديرية		الأهداف التنموية التي يعمل على تحقيقها	
مركبات / عناصر المشروع:		تحسين الظروف الحياتية والمعيشية والنفسية لذوي الإعاقة	
• تحضير العطاءات والمواصفات اللازمة		المشاريع التي تمثل متطلباً سابقاً لهذا المشروع:	
• أعمال المرحلة الأولى (بناء العظم) . بمساحة 250 متر مربع		الفتاة / الفئات المستهدفة	
• أعمال المرحلة الثانية (التشطيب)		750) شباب وشابة وطفل من البلدة من ذوي الإعاقات	
• تأثيث المقر		التكلفة التقديرية (\$)	
المجموع		500	
جهة التنفيذ المقترحة:		40.000	
الهيئة المحلية (بلدية تفوح):		60.000	
• قسم التخطيط والتطوير من خلال الإشراف المباشر على آليات تنفيذ المشروع والمتابعة والتقييم .		35.000	
جهة التمويل المقترحة:		135.500 \$	
الهيئة المحلية (جمعية الإسراء الخيرية لرعاية المعاقين):		جهات أخرى	
بند الموازنة التي يندرج المشروع ضمنها المشاريع مساهمة بنسبة 10%		• جمعية الإسراء الخيرية لرعاية المعاقين. مع شركة مقاولات .	
تكاليف تنفيذ المشروع <input checked="" type="checkbox"/> متوفرة بشكل جزئي <input type="checkbox"/> غير متوفرة		جهة التمويل المقترحة:	
المصادر/ الاحتياجات اللازمة لتنفيذ المشروع:		الهيئة المحلية (جمعية الإسراء الخيرية لرعاية المعاقين):	
■ موارد بشرية <input checked="" type="checkbox"/> متوفرة		بند الموازنة التي يندرج المشروع ضمنها المشاريع مساهمة بنسبة 10%	
■ دراسات/مخططات <input checked="" type="checkbox"/> غير متوفرة.		تكاليف تنفيذ المشروع <input checked="" type="checkbox"/> متوفرة بشكل جزئي <input type="checkbox"/> غير متوفرة	
■ بناء قدرات الجهة المنفذة على أعمال المراقبة والإشراف <input checked="" type="checkbox"/> غير مطلوبة.		المصادر/ الاحتياجات اللازمة لتنفيذ المشروع:	
■ دعم مجتمعي <input checked="" type="checkbox"/> مطلوب		الهيئة المحلية (جمعية الإسراء الخيرية لرعاية المعاقين):	
الإثار المحلية المتوقعة لتنفيذ المشروع		بند الموازنة التي يندرج المشروع ضمنها المشاريع مساهمة بنسبة 10%	
إيجابية:		تكاليف تنفيذ المشروع <input checked="" type="checkbox"/> متوفرة بشكل جزئي <input type="checkbox"/> غير متوفرة	
تحسين أداء الجمعية وخدماتها للمعاقين.		المصادر/ الاحتياجات اللازمة لتنفيذ المشروع:	
المخاطر/ المعوقات التي تواجه تنفيذ المشروع		الهيئة المحلية (جمعية الإسراء الخيرية لرعاية المعاقين):	
• قلة الموارد المالية		بند الموازنة التي يندرج المشروع ضمنها المشاريع مساهمة بنسبة 10%	
• تشكيل لجنة من الجمعية وممثلين من المجتمع المحلي وأصحاب العلاقة لحشد الموارد.		تكاليف تنفيذ المشروع <input checked="" type="checkbox"/> متوفرة بشكل جزئي <input type="checkbox"/> غير متوفرة	

اسم المشروع:	تمكين وبناء القدرات الإدارية والتنظيمية للمؤسسات الأهلية القاعدية التي تعنى بالشباب والمرأة	رقم المشروع:	25	مجال العمل لتنموي:	الشباب والنساء
خلفية عن المشروع	تبين لنا الضعف الكبير الذي تعاني منه المؤسسات في البلدة وخاصة على مستوى الموجودات، فهي لا تزال تفتقد وبأغلبها وخاصة المركز الثقافي والنادي الرياضي للتجهيزات، وكذلك الجمعية الزراعية وجمعية التعليم العالي وجمعية الإسراء للمقرات، فهي مؤسسات ينضم إليها ما يقارب من 20% من سكان البلدة بالعضوية وفي الجمعيات العامة لها. ولعل التمثيل النسبي الكبير لتلك المؤسسات في البلدة يعزز من دور الشباب والمرأة أكثر وأكثر وكذلك لا بد من دعم المركز الثقافي والنادي الرياضي والجمعيات التخصصية لما تمثله من تغير في البلدة، وقد كان تأثيرهما واضحا وخاصة في فترات نشاطهما، من هنا تطورت فكرة المشروع نتيجة الإلحاح المتزايد من أبناء المجتمع ومؤسساته على توفير مكان مناسب لتلبية الاحتياج والاستفادة من هذا المشروع العمل على توفير الدعم اللوجستي ل ( نادي تفوح الرياضي، ومركز تفوح للثقافة والفنون، وجمعية التعليم العالي) لتحضن الجميع، وتوجههم للاستفادة من أوقات الفراغ بما يتلاءم مع تطور العصر وتقدمه حضارياً؛ لأن الأطفال والشباب هم عنوان الحضارة والتطور، فنسعى هنا لأن تكون أوقاتهم مفعمة بالسعادة والسلام واللاعنف واللعب والتعلم والنماء وبناءً على الإحصائيات المتوفرة لدى البلدية فإن أعداد الشباب والأطفال في تزايد، من هنا ترى الهيئة المحلية ضرورة ملحة لتوفير الدعم اللوجستي لهذه المؤسسات لأن الشاب والطفل والمرأة والمواطن عنوان اهتمامنا.				
مكان تنفيذ المشروع	• بلدة تفوح				
التاريخ المتوقع للبدء بالتنفيذ	• شهر (4) من العام 2012				
مدة تنفيذ المشروع	• 2012-2014 ( ثلاث سنوات)				
هدف / أهداف المشروع	الفئة / الفئات المستهدفة	الأهداف التنموية التي يعمل على تحقيقها			
• توفير التجهيزات للمؤسسات العاملة في هذا القطاع • تأهيل كوادر المنظمات الشبابية والأهلية القاعدية العاملة في قطاعي الثقافة والرياضة والشباب والمرأة وبناء قدراتهم	• 382 طالب الجامعات ذكورا وإناثا . • الأطفال التي تتراوح أعمارهم ما بين 6-15 سنة وعددهم 2600 • كوادر المنظمات الأهلية والبالغ عددهم 170 شخص	تمكين وبناء القدرات الإدارية والتنظيمية للمؤسسات الأهلية القاعدية التي تعنى بالشباب والمرأة في بلدة تفوح وذلك في كافة المجالات التنموية والاجتماعية.			
وصف مختصر لنشاطات (مركبات) المشروع و تكاليفها التقديرية	المشاريع التي تمثل متطلباً سابقاً لهذا المشروع:				
مركبات / عناصر المشروع:	التكلفة التقديرية (\$)				
• تحضير العطاءات والمواصفات اللازمة.	1000				
• دعم لوجستي لمركز تفوح للثقافة والنون ودورات تدريبية.	35.000				
• دعم لوجستي لنادي شباب تفوح الرياضي ودورات تدريبية.	35.000				
• دعم لوجستي لجمعية التعليم العالي ودورات تدريبية.	35.000				
المجموع	106.000 \$				
جهة التنفيذ المقترحة:					
الهيئة المحلية (بلدية تفوح):	جهات أخرى				
• قسم التخطيط والتطوير من خلال الإشراف المباشر على آليات تنفيذ المشروع والمتابعة والتقييم.	• المؤسسات الأهلية (( نادي تفوح الرياضي، مركز تفوح للثقافة والفنون، جمعية التعليم العالي). مع شركة توريدات .				
جهة التمويل المقترحة:					
الهيئة المحلية (نادي تفوح الرياضي، مركز تفوح للثقافة والفنون، جمعية التعليم العالي)	جهات أخرى:				
بند الموازنة التي يندرج المشروع ضمنها. المشاريع بمساهمة بنسبة 15%	• مؤسسات أهلية وطنية ودولية.				
تكاليف تنفيذ المشروع	<input type="checkbox"/> متوفرة	<input type="checkbox"/> متوفرة بشكل جزئي <input checked="" type="checkbox"/>	<input type="checkbox"/> غير متوفرة		
المصادر/الاحتياجات اللازمة لتنفيذ المشروع:					
موارد بشرية <input checked="" type="checkbox"/> متوفرة	بناء قدرات الجهة المنفذة على أعمال المراقبة والإشراف <input checked="" type="checkbox"/> غير مطلوبة.				
دراسات/مخططات <input checked="" type="checkbox"/> غير متوفرة.	دعم مجتمعي <input checked="" type="checkbox"/> مطلوب				
الأثار المحلية المتوقعة لتنفيذ المشروع					
إيجابية:	• تحسين أداء وبرامج المؤسسات الشبابية والنسوية القاعدية. • رفع مستوى الوعي في المجتمع الفلسطيني، وإكساب الفئات المستهدفة الخبرات والمهارات المناسبة. • إيجاد فرص عمل للخريجين والمتعطلين عن العمل.				
المخاطر/ المعوقات التي تواجه تنفيذ المشروع	إجراءات التغلب عليها: التعاون مع المؤسسات الأهلية بتوفير التمويل اللازم للفجاح والاستمرارية				
المخاطر/ المعوقات: نقص التمويل الكافي للمشروع					

اسم المشروع: تمكين الشباب والنساء في تفوح (اقتصاديا واجتماعيا)		رقم المشروع:	26
مجال العمل التنموي قطاع تمكين الشباب والمرأة		مكان تنفيذ المشروع	
تاريخ المتوقّع للبدء بالتنفيذ		• بلدة تفوح	
مدة تنفيذ المشروع		• شهر (4) من العام 2012	
الأهداف / أهداف المشروع		<p>تعتبر مرحلة الشباب أهم فترة في حياة الإنسان ويعد الأفراد الذين يخوضون في خضمها من أعلى الموارد التي يتوجب استثمارها وتحويل طاقاتهم وإبداعاتهم إلى عناصر إنتاج إيجابية تخدم وتبني المجتمع سياسيا وثقافيا واجتماعيا واقتصاديا، وهي بحاجة إلى الاهتمام المتزايد لتلبية الاحتياجات الملحة لهم، ومن الملاحظ توفر بعض الخدمات لهذه الفئات إلا أنها ليست كافية بحيث هناك تدني في مستوى المشاركة في الحياة السياسية، وفي النشاطات الثقافية والاجتماعية، وتدني الوضع الاقتصادي، وكثرة أوقات الفراغ، وضعف الاهتمام بالنشاطات الثقافية لعدم وجود مؤسسات ومرافق اجتماعية وثقافية ورياضية حاضنة لإبداعات ومبادرات الشباب، وكذلك جود بعض المشكلات الاجتماعية والافتقار إلى بعض الخدمات الصحية ومنها التثقيف والتوعية الصحية، وإلى المهارات والقدرات المهنية التي تؤهلهم دخول سوق العمل. من هنا تطورت فكرة المشروع نتيجة الإلحاح المتزايد من أبناء المجتمع ومؤسساته على توفير برامج تطوير مناسب لتلبية الاحتياج ولكي يستطيع المستفيدون ومؤسسات المجتمع الأهلية الاستفادة من هذا المشروع كانت الحاجة إلى العمل على توفير برنامج تمكين الشباب والنساء وتعزيز قدراتهم.</p>	
هدف / أهداف المشروع		<p>الأهداف التنموية التي يعمل على تحقيقها</p> <p>الفئة / الفئات المستهدفة</p> <p>• 13000 ألف شاب وشابة وطفل وأسرة .</p>	
وصف مختصر لنشاطات (مركبات) المشروع و تكاليفها التقديرية		<p>تأهيل الشباب الخريجين الجدد وتمكينهم للدخول في سوق العمل</p> <p>• تعزيز الوعي في العديد من لقضايا الحياتية التي تهم الشباب والمرأة في البلدة</p>	
مركبات / عناصر المشروع:		<p>المشاريع التي تمثل متطلبها سابقا لهذا المشروع:</p> <p>التكلفة التقديرية (\$)</p> <p>10000 وإنشاء</p> <p>10000</p> <p>50000</p> <p>5000</p> <p>5000</p> <p>80.000\$</p>	
جهة التنفيذ المقترحة:		<p>حصص عدد الخريجين العاطلين عن العمل وتخصصاتهم ومهاراتهم واحتياجاتهم قاعدة بيانات بذلك</p> <p>تدريب الكوادر البشرية العاملة في القطاعات الثقافية والرياضية والشباب الخريجين الجدد.</p> <p>قروض صغيرة لدعم الشباب لإنشاء مشاريع صغيرة</p> <p>نشاطات ومبادرات للتشبيك والتنسيق مع المؤسسات التشغيلية</p> <p>• عقد ندوات وورش توعية وتثقيف صحي.</p>	
الهيئة المحلية (بلدية تفوح):		<p>قسم التخطيط والتطوير والقسم الهندسي من خلال الإشراف المباشر على آليات تنفيذ المشروع والمتابعة والتقييم .</p>	
جهة التمويل المقترحة:		<p>الهيئة المحلية (بلدية تفوح):</p> <p>بند الموازنة التي يندرج المشروع ضمنها. المشاريع بمساهمة 5 %</p> <p>تكاليف تنفيذ المشروع <input type="checkbox"/> متوفرة <input type="checkbox"/> متوفرة بشكل جزئي <input checked="" type="checkbox"/> غير متوفرة</p>	
المصادر/ الاحتياجات اللازمة لتنفيذ المشروع:		<p>بناء قدرات الجهة المنفذة على أعمال المراقبة والإشراف <input checked="" type="checkbox"/> غير مطلوبة.</p> <p>دراسات/مخططات <input checked="" type="checkbox"/> غير متوفرة.</p> <p>موارد بشرية <input checked="" type="checkbox"/> متوفرة</p> <p>دعم مجتمعي <input checked="" type="checkbox"/> مطلوب</p>	
آثار المحلية المتوقعة لتنفيذ المشروع		<p>إجراءات التغلب عليها</p> <p>• تعزيز الوعي بضرورة عدم إغفال أي من قضايا الصحة أو الوقاية لحياة كل إنسان .</p> <p>• التعاون مع المؤسسات الأهلية بتوفير التمويل اللازم لنجاح واستمرارية وديمومة المشروع.</p> <p>• تعزيز علاقة المؤسسات والقائمين على النادي البيئي بفئة الشباب بشكل دائم ووثيق.</p>	
إيجابية:		<p>• إيجاد فرص عمل للخريجين والمتعطلين عن العمل.</p>	
المخاطر/ المعوقات التي تواجه تنفيذ المشروع		<p>سلبية: لا يوجد</p>	
المخاطر/ المعوقات		<p>• انحصار المشاركة في فئة دون الأخرى وعدم قدرة المؤسسات داخل البلدة على تنفيذ كل مركبات المشروع</p>	



اسم المشروع: تحسين تجهيزات والآليات اللازمة للبلدية للقيام بوظائفها الرئيسية بفاعلية وكفاءة		رقم المشروع	مجال العمل التنموي
خلفية عن المشروع		27	البناء المؤسسي
من خلال دراسة واقع المجتمع الريفي المهمش، وممؤسسة البلدية، وتعدد الأحياء، وبعدها، وقلّة وصول خدمات البلدية لها بشكل منتظم، ونتيجة للزيادة المستمرة في عدد السكان، والنقص الحاد في الآليات الخاصة بقطاع الخدمات العامة في أقسام الكهرباء، والإدارة، والمياه، والصحة ولكون هذه القطاعات من أهم المجالات التنموية التي تكمن فيهما الخدمة بشكل أساسي، لكافة المواطنين وتحقيق سرعة التواصل وأداء المهمات يمكن القول أن بلدية تفوح تعاني بشكل كبير من نقص نوعي في الآليات، الأمر الذي يحد من قدرتها على تحسين نوعية الخدمات التي تقدمها ورغبة منها في تطوير بنائها المؤسسي وفي محاولة للتغلب على بعض من الصعوبات التي تواجهها تطورت فكرة المشروع على ضرورة توفير مجموعة من الآليات لتقديم هذه الخدمة بكفاءة عالية، نتيجة لامتداد شبكة الكهرباء والمياه على مساحات واسعة من البلدة، وكثرة الأعمال في مجال كهربة المناطق الغير مكهربة وأعمال الصيانة الناجمة عن قدم شبكة الكهرباء والمياه في هذه الأحياء، وتوسع حدود البلدية وضم أحياء وتجمعات جديدة، ولكي تستطيع البلدية تقديم خدماتها لكافة المواطنين، وتحقيق سرعة التواصل وأداء المهمات، ترى الهيئة المحلية ضرورة ملحة لتحسين وتعزيز قدرات البلدية في هذا المجال من خلال (توريد وصيانة الآليات وتجهيزات لأقسام البلدية ومعدات.		مكان تنفيذ المشروع	• بلدية تفوح
التاريخ المتوقع للبدء بالتنفيذ		• شهر (1) من العام 2012	• 2012-2014
مدة تنفيذ المشروع			
هدف / أهداف المشروع	الفئة / الفئات المستهدفة	الأهداف التنموية التي يعمل على تحقيقها	
تحسين التجهيزات الحالية في البلدية لإدارة وتقديم خدماتها المختلفة بفاعلية وكفاءة.	• بلدية تفوح . • موظفي أقسام الخدمات المختلفة في البلدية	تحسين جاهزية بلدية تفوح للقيام بوظائفها الرئيسية وتقديم خدماتها للمواطنين بكفاءة وفاعلية	
وصف مختصر لنشاطات (مركبات) المشروع و تكاليفها التقديرية			
مركبات / عناصر المشروع:		التكلفة التقديرية (\$)	
• تحضير العطاءات والمواصفات اللازمة		2000	
• سيارة خدمات نوع (TOYOTA) تندر عدد 2		100.000	
• توفير سيارة جمع نوع (VOLVO) جديدة عدد ( 1 ) سعة ( 10 ) طن عدد 1		200.000	
• توفير سيارة كس شوارع عدد (1). سعة (10) طن عدد 1		120.000	
• رافعة كهرباء نوع (مرسيدس) عدد 1		80.000	
• توريد حاويات نفايات من الحديد عدد 300 سعة 1 م3		91.000	
المجموع		\$791.000	
جهة التنفيذ المقترحة:			
الهيئة المحلية (الأقسام المعنية):		جهات أخرى	
• قسم الشؤون الإدارية والمالية ، المشتريات ، من خلال الإشراف المباشر على آليات الشراء والاستلام والصيانة		• بلدية تفوح . مع شركة توريدات	
جهة التمويل المقترحة :			
الهيئة المحلية (بلدية تفوح):		جهات أخرى:	
بند الموازنة التي يندرج المشروع ضمنها. الموازنة الإنمائية مساهمة بلدية بنسبة 25%		• وزارة الحكم المحلي والمانحين .	
تكاليف تنفيذ المشروع <input type="checkbox"/> متوفرة <input checked="" type="checkbox"/> متوفرة بشكل جزئي <input type="checkbox"/> غير متوفرة			
المصادر/الاحتياجات اللازمة لتنفيذ المشروع :			
■ موارد بشرية <input checked="" type="checkbox"/> متوفرة		■ بناء قدرات الجهة المنفذة على أعمال المراقبة والإشراف <input checked="" type="checkbox"/> غير مطلوبة.	
■ دراسات/مخططات <input checked="" type="checkbox"/> غير متوفرة.		■ دعم مجتمعي <input checked="" type="checkbox"/> غير مطلوب	
الأثار المحلية المتوقعة لتنفيذ المشروع			
إيجابية: • تحسين الخدمات المقدمة للمواطنين تحسين أداء البلدية		سلبية: لا يوجد	
المخاطر/المعيقات التي تواجه تنفيذ المشروع			
المخاطر/المعيقات		إجراءات التغلب عليها	
قلة الموارد المالية المتاحة،		العمل على توفير التمويل اللازم	

اسم المشروع: مشروع تطوير الأنظمة التقنية والفنية في البلدية.		رقم المشروع : 28	مجال العمل التنموي: البناء المؤسسي
خلقية عن المشروع		مكان تنفيذ المشروع	
<p>ما تزال بلدية تفوح تعاني بشكل كبير من نقص نوعي في الموظفين، ووجود شواغر في الأقسام المختلفة، (التخطيط الاستراتيجي والعلاقات العامة، والكهرباء، والمياه والسكرتاريا والمحاسبة. والصحة والجابية). وعدم توفر مركز خدمات جمهور، العنوان الوحيد للمواطن، بحيث يعمل على توفير الخدمات البلدية في المجالات المختلفة ولكونه حلقة الوصل بين المواطنين والدوائر المختلفة في البلدية. كما لا يتوفر موقع الكتروني للبلدية والذي يعد النافذة التي يطل منها المرء على ما يجري حوله، وفي ذات الوقت حلقة الوصل بين البلدية والمجتمع المحلي، وبين الدائرة والمؤسسات العامة والخاصة، الرسمية والشعبية والدولية، و الوسيلة التي يتم من خلالها إرساء حركة إعلامية تغطي معظم الأنشطة والفعاليات، إلى جانب إنه يمارس دوراً ثقافياً رائداً وخلاقاً يعزز تلاحم أقسام البلدية ويوطد صلات المحبة بين الجمهور والبلدية وجمهور العاملين وعنوان للمواطن يعمل على توفير كافة المعلومات عن خدمات البلدية في المجالات المختلفة، وكذلك لا يوجد وحدة GIS، ووحدة نظم وحماية للبرامج ونظم المعلومات، وبرنامج تدريب لبناء قدرات للعاملين في البلدية، وذلك لتوسع الخدمات نتيجة للزيادة المستمرة في عدد السكان، وانتقال البلدية من فئة (ج) إلى فئة (ج+). الأمر الذي يحد من قدرتها على تحسين نوعية الخدمات التي تقدمها من جهة، ويحد بشكل كبير من قدرتها على التخطيط العمراني والخدمات من جهة أخرى. ولكون هذه القطاعات من أهم المجالات التنموية التي تكمن فيهما الخدمة بشكل أساسي، لكافة المواطنين من خلال تطوير بناء قدرات البلدية وتحقيق سرعة التواصل وأداء المهمات والارتقاء في تقديم الخدمات وعلية ترى الهيئة المحلية ضرورة ملحة لتنفيذ هذا البرنامج.</p>		بلدية تفوح	
التاريخ المتوقع للبدء بالتنفيذ		• بداية شهر (1) من العام 2012	
مدة تنفيذ المشروع		• 2012- 2014 (ثلاث سنوات)	
هدف / أهداف المشروع	الفئة / الفئات المستهدفة	الأهداف التنموية التي يعمل على تحقيقها	
تطوير الأنظمة والعمليات الإدارية والفنية المعول بها في البلدية.	• البلدية وموظفيها. • المواطنين ومراجعي البلدية .	تحسين جاهزية بلدية تفوح للقيام بوظائفها الرئيسية وتقديم خدماتها للمواطنين بكفاءة وفاعلية	
المشاريع التي تمثل متطلباً سابقاً لهذا المشروع:			
وصف مختصر لنشاطات (مركبات) المشروع و تكاليفها التقديرية			
مركبات / عناصر المشروع:		التكلفة التقديرية (\$)	
• تحضير العطاءات والمواصفات اللازمة.		3000	
• إنشاء مركز خدمات جمهور		55.000	
• إنشاء موقع الكتروني للبلدية		5000	
• إنشاء نظام معلومات وحدة GIS		15000	
نظام حماية البرامج ونظم المعلومات		5000	
نظام مراقبة للوصلات الكهربائية الحالية		3000	
مراجعة الوصوف الوظيفية وتطوير إجراءات العمل		10000	
المجموع		96.000\$	
جهة التنفيذ المقترحة:			
الهيئة المحلية (الأقسام المعنية):		جهات أخرى	
• قسم الشؤون الإدارية والمالية، وشؤون الموظفين. والمشتريات من خلال الإشراف المباشر البلدية		•	
جهة التمويل المقترحة:			
الهيئة المحلية بلدية تفوح		جهات أخرى	
بند الموازنة التي يندرج المشروع ضمنها. الموازنة التشغيلية، والإئتمانية			
مساهمة بلدية بنسبة 100% 0% موظفين من البلدية و50% مشاريع إئتمانية			
تكاليف تنفيذ المشروع <input type="checkbox"/> متوفرة <input checked="" type="checkbox"/> متوفرة بشكل جزئي <input type="checkbox"/> غير متوفرة			
المصادر/الاحتياجات اللازمة لتنفيذ المشروع:			
■ موارد بشرية <input checked="" type="checkbox"/> متوفرة.		■ بناء قدرات الجهة المنفذة على أعمال المراقبة والإشراف <input checked="" type="checkbox"/> غير مطلوبة.	
■ دراسات/مخططات <input checked="" type="checkbox"/> متوفرة جزئياً.		■ دعم مجتمعي <input checked="" type="checkbox"/> غير مطلوب	
الآثار المحلية المتوقعة لتنفيذ المشروع			
إيجابية		• تحسين قدرات البلدية وتواصلها مع المواطنين والموليين والأصدقاء والمؤسسات الدولية الرسمية والشعبية بفاعلية وكفاءة	
سلبية:			
المخاطر/المعيقات التي تواجه تنفيذ المشروع			
المخاطر/المعيقات		إجراءات التغلب عليها	
قلة الموارد المالية المتاحة.		العمل على توفير التمويل اللازم	
ضعف قدرات الكوادر البشرية		تدريب الكوادر البشرية على أسلوب تقديم الخدمة والية التعامل مع الجمهور	

اسم المشروع: مشروع بناء قدرات العاملين في البلدية		رقم المشروع: 29	مجال العمل التنموي: قطاع البناء المؤسسي
خلفية عن المشروع		مكان تنفيذ المشروع	
من خلال دراسة واقع إدارة مؤسسات المجتمع المدني في بلدة تفوح تبين لنا الضعف الكبير الذي تعاني منه هذه الإدارات لمؤسسات وخاصة على مستوى التشبيك والتنسيق، والعلاقات العامة، وجذب التمويل، والقيادة والريادة، وإعداد مقترحات وتوصيف المشاريع تنموية... الخ، فلا بد من دعم تأهيل وتدريب الكوادر والإدارات في المؤسسات الأهلية لما تمثله من تغير في البلدة، ومن هنا تطورت فكرة المشروع نتيجة الإلحاح المتزايد من أبناء المجتمع ومؤسساته فمن هنا ترى الهيئة المحلية ضرورة ملحة لتوفير الدعم البرنامج تدريبي لوظفي البلدية.		• بلدة تفوح	
الهدف / أهداف المشروع		التاريخ المتوقع للبدء بالتنفيذ	
• تأهيل كوادر موظفي مؤسسة البلدية وبناء قدراتهم • تعيين شواغر مؤهلة		• شهر (1) من العام 2012	
وصف مختصر لنشاطات (مركبات) المشروع وتكاليفها التقديرية		مدة تنفيذ المشروع	
مركبات / عناصر المشروع:		• 2012-2014 (ثلاث سنوات).	
تحديد الاحتياجات التدريبية والتقنية والتنظيمية للموظفين		الأهداف التنموية التي يعمل على تحقيقها	
برامج تأهيل وتدريب كوادر موظفي مؤسسة البلدية		تحسين جاهزية بلدية تفوح للقيام بوظائفها الرئيسية وتقديم خدماتها للمواطنين بكفاءة وفاعلية	
تعيين شواغر التوظيف في التخطيط الاستراتيجي والعلاقات العامة، ومهندس كهرباء، وسكرتاريا ومحاسب ومفتش صحة ومهندس مياه وجباية		المشاريع التي تمثل متطلباً سابقاً لهذا المشروع:	
المجموع		الفئة / الفئات المستهدفة	
90.000 \$		• موظفي البلدية • مؤسسة البلدية	
جهة التنفيذ المقترحة:		الهيئة المحلية (بلدية تفوح):	
قسم التخطيط والتطوير والعلاقات العامة من خلال الإشراف المباشر على آليات تنفيذ المشروع والمتابعة والتقييم		جهات أخرى	
جهة التمويل المقترحة:		الهيئة المحلية (بلدية تفوح):	
بند الموازنة التي يندرج المشروع ضمنها. الموازنة التشغيلية، والإنمائية مساهمة بلدية بنسبة 100% 0% موظفين 50% مشاريع إنمائية		جهات أخرى:	
تكاليف تنفيذ المشروع <input type="checkbox"/> متوفرة <input checked="" type="checkbox"/> متوفرة بشكل جزئي <input type="checkbox"/> غير متوفرة			
المصادر/الاحتياجات اللازمة لتنفيذ المشروع:			
<ul style="list-style-type: none"> <li>موارد بشرية <input checked="" type="checkbox"/> متوفرة.</li> <li>دراسات/مخططات <input checked="" type="checkbox"/> غير متوفرة.</li> </ul>		<ul style="list-style-type: none"> <li>بناء قدرات الجهة المنفذة على أعمال المراقبة والإشراف <input checked="" type="checkbox"/> غير مطلوبة.</li> <li>دعم مجتمعي <input checked="" type="checkbox"/> غير مطلوب</li> </ul>	
الأثار المحلية المتوقعة لتنفيذ المشروع			
إيجابية:		سلبية:	
<ul style="list-style-type: none"> <li>التشبيك والتنسيق، العلاقات العامة، جذب التمويل، القيادة والريادة، إعداد مقترحات وتوصيف مشاريع تنموية... الخ. خلال الأعوام 2011-2014.</li> <li>كوادر بشرية مؤهلة تعمل على مراقبة الوصلات الكهربائية الحالية.</li> <li>تعيين موظفي التخطيط الاستراتيجي والعلاقات العامة، ومهندس كهرباء، وسكرتاريا ومحاسب ومفتش صحة ومهندس مياه وجباة تؤدي عملها في البلدية بكفاءة عالية</li> </ul>		لا يوجد	
المخاطر/المعيقات التي تواجه تنفيذ المشروع			
المخاطر/المعيقات		إجراءات التغلب عليها	
• لا يوجد			



### قطاع البنية التحتية (مشروع الصرف الصحي).

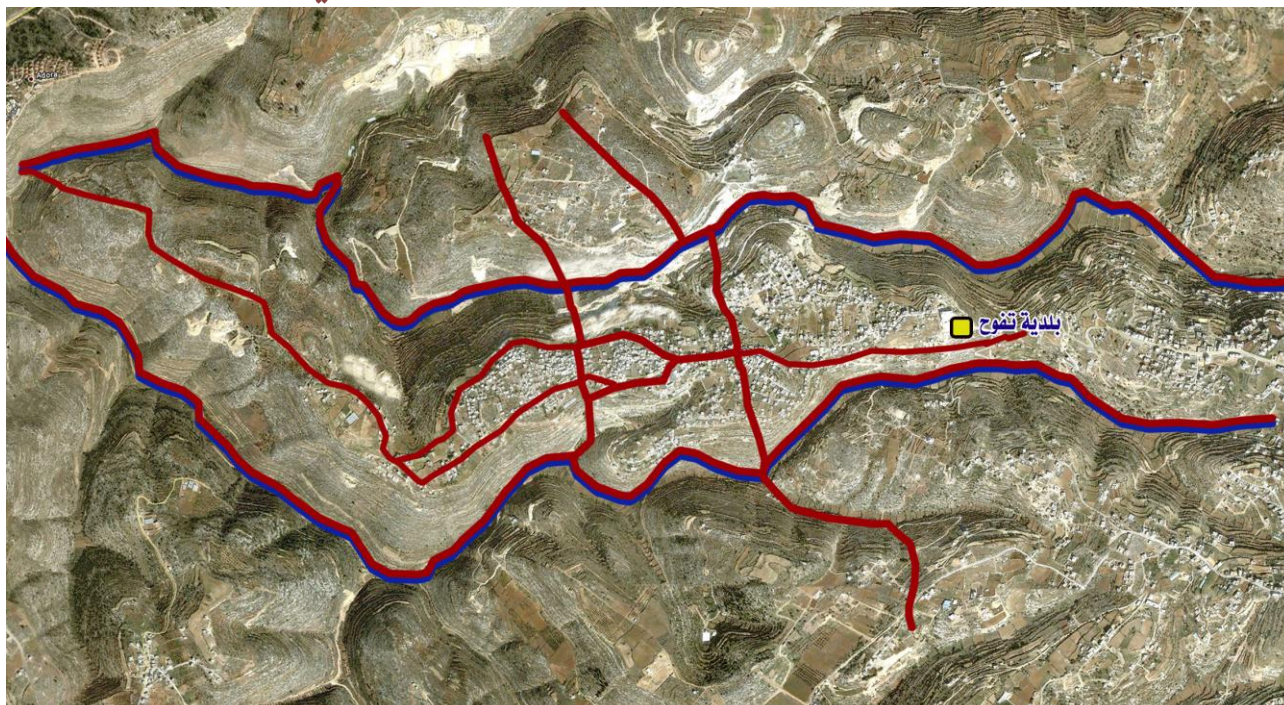

### قطاع البنية التحتية (مناطق التطوير لشبكة المياه).

- مشروع شبكة المياه لتشمل توسيع الشبكة الحالية و مناطق جديدة.
- مشروع الشبكة المزودة للبلدة. وبناء خزان مياه عدد (1) بسعة 1000 كوب.
- مشروع تركيب ألفي عداد مسبق الدفع لقسم المياه.



## قطاع البنية التحتية (مناطق التطوير لشبكة الكهرباء).

- مشروع شبكة الكهرباء لتشمل مناطق جديدة.

- مشروع زيادة عدد محولات التقوية.

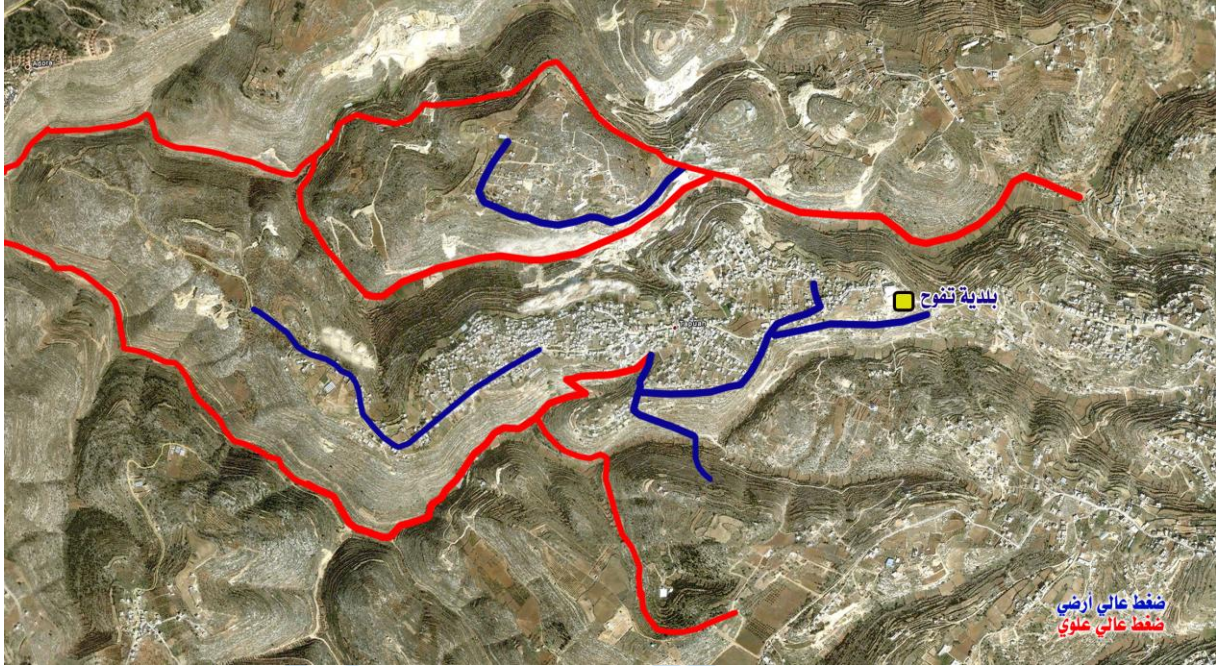

## قطاع البنية التحتية (مناطق التطوير لشبكة الطرق المعبدة).

- مشروع تأهيل وتعبيد طريق كروم الغرابة الظهر.
- مشروع تأهيل وتعبيد طريق اسطاس واد عزيز.
- مشروع تأهيل وتعبيد طريق العقبة تفوح الخليل.
- مشروع تأهيل وتعبيد طريق تفوح شعب الملح الخليل.
- مشروع تأهيل وتعبيد طريق تفوح دورا اذنا الجلال.

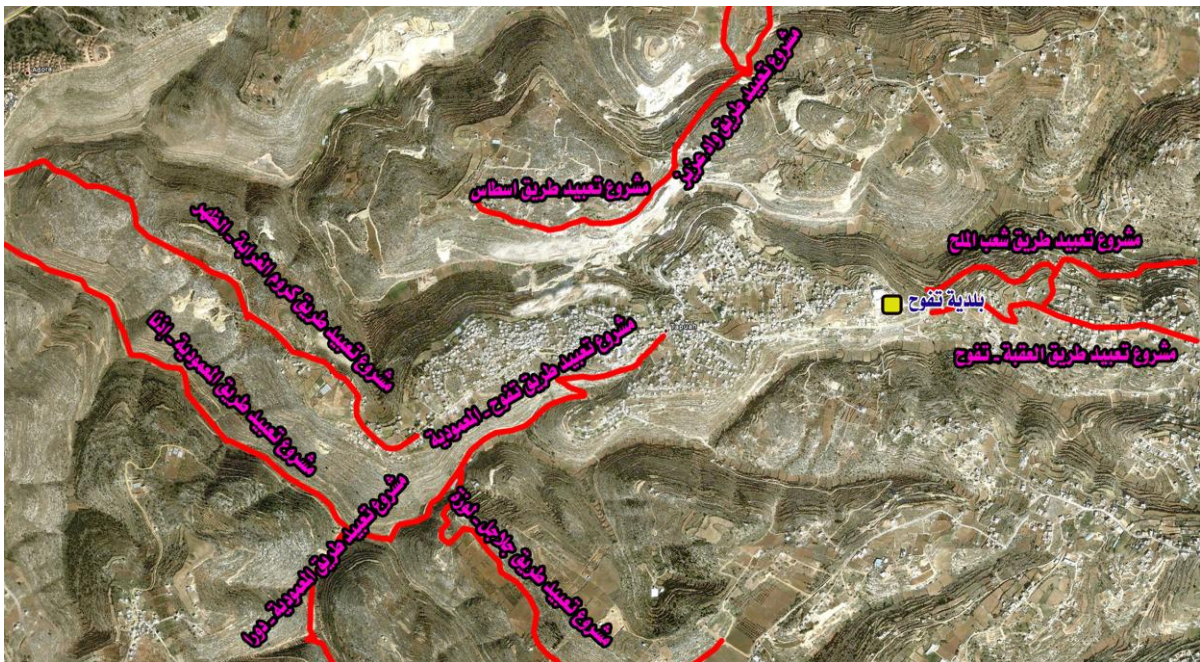

## قطاع الخدمات الزراعية (مناطق التطوير لشبكة الطرق والخدمات الزراعية)

مشروع استصلاح (300) دونم واستغلالها. تحديد

مشروع تأهيل ينابيع مياه وبناء خزائين للمياه للاستخدام الزراعي

مشروع شق (15) كم طول طرق زراعية. تحديد

- مشروع طريق لوزة أبو شرار خلة مسعود بطول 3 كم
- مشروع طريق الصعبية واد شقاق دورا خلة مسعود بطول 2 كم
- مشروع طريق القطارونية ابو شرار 500 م
- مشروع طريق المعمودية الجلال الدير بطول 2 كم
- مشروع طريق خلة الطعام كروم الغرابة 1 كم
- مشروع طريق الخمجات الشرقية والغربية بطول 2 كم
- مشروع طريق المقطاع واد خضير شعب الملح 1.5 كم

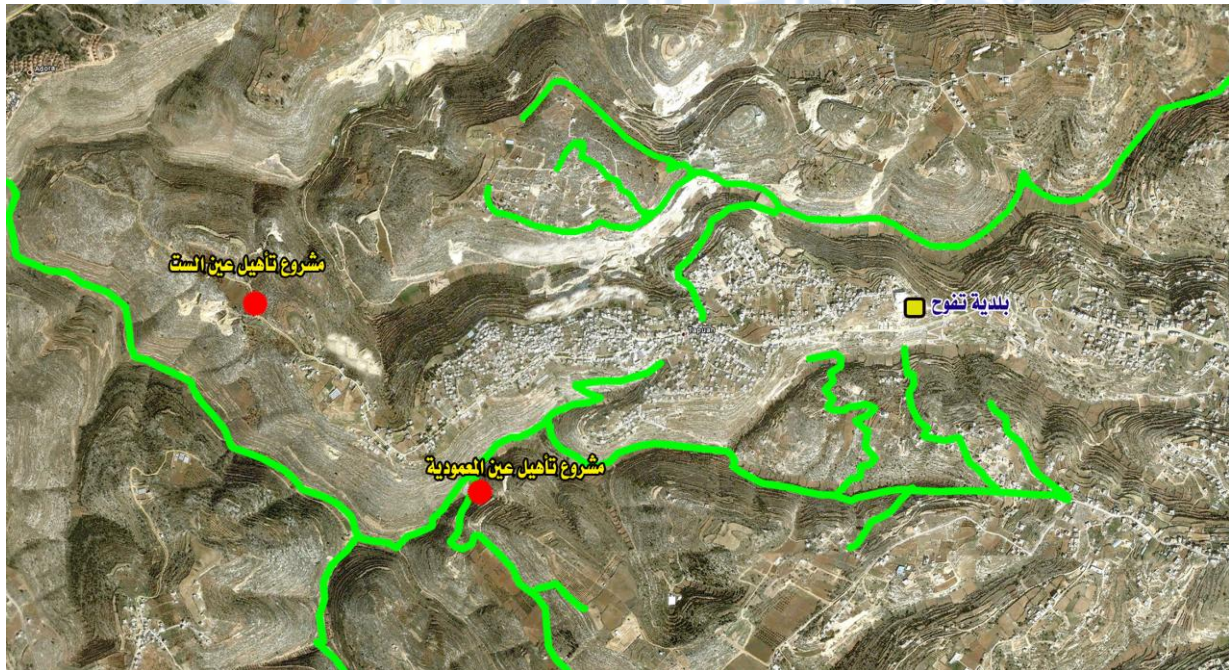

## قطاع التخطيط والتنظيم

( حدود البلدة القديمة ) .

( حدود التوسعة الجديدة ) .

( بلدة تفوح داخل وخارج حدود

البلدية ) .

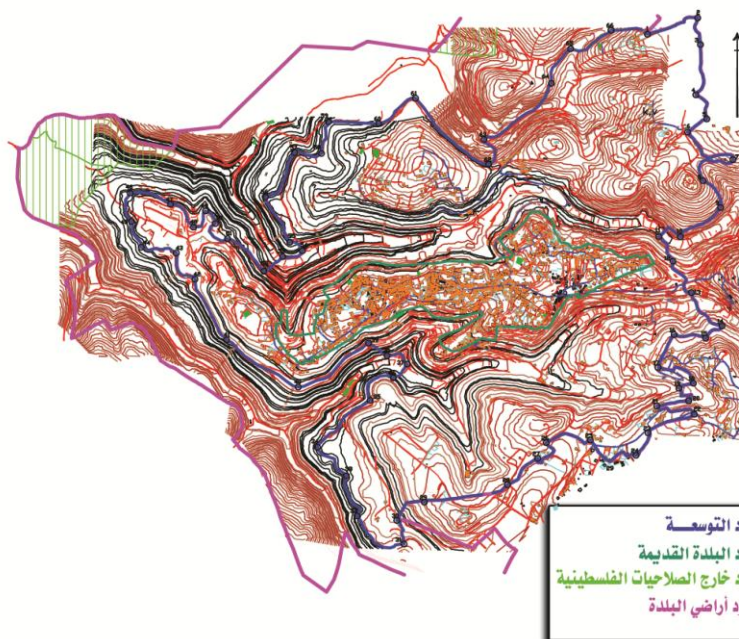

## قطاع الخدمات الاجتماعية (مناطق التطوير في قطاع التعليم والصحة)

- ١- مشروع تحسين البيئة المدرسية في تفوح .
  - مشروع مختبر حاسوب ومختبر علوم لمدرستي شهداء تفوح والخنساء.
  - مشروع بناء مظلات وتشجير ساحات المدارس وتطويرها .
  - مشروع زيادة مشارب المياه في المدارس.
  - مشروع توفير باص لرياض الأطفال .
- ٢ - مشروع إنشاء مدرستين نموذجيتين أساسيتين في منطقتي اسطاس والقطراونية.
- ٣ - مشروع شراء ارض لبناء مدارس أساسية في منطقة أكروم الغرابية ومنطقة القطراونية ومنطقة اسطاس.
- ٤ - مشروع تجهيز مختبر عيادة تفوح الحكومية.

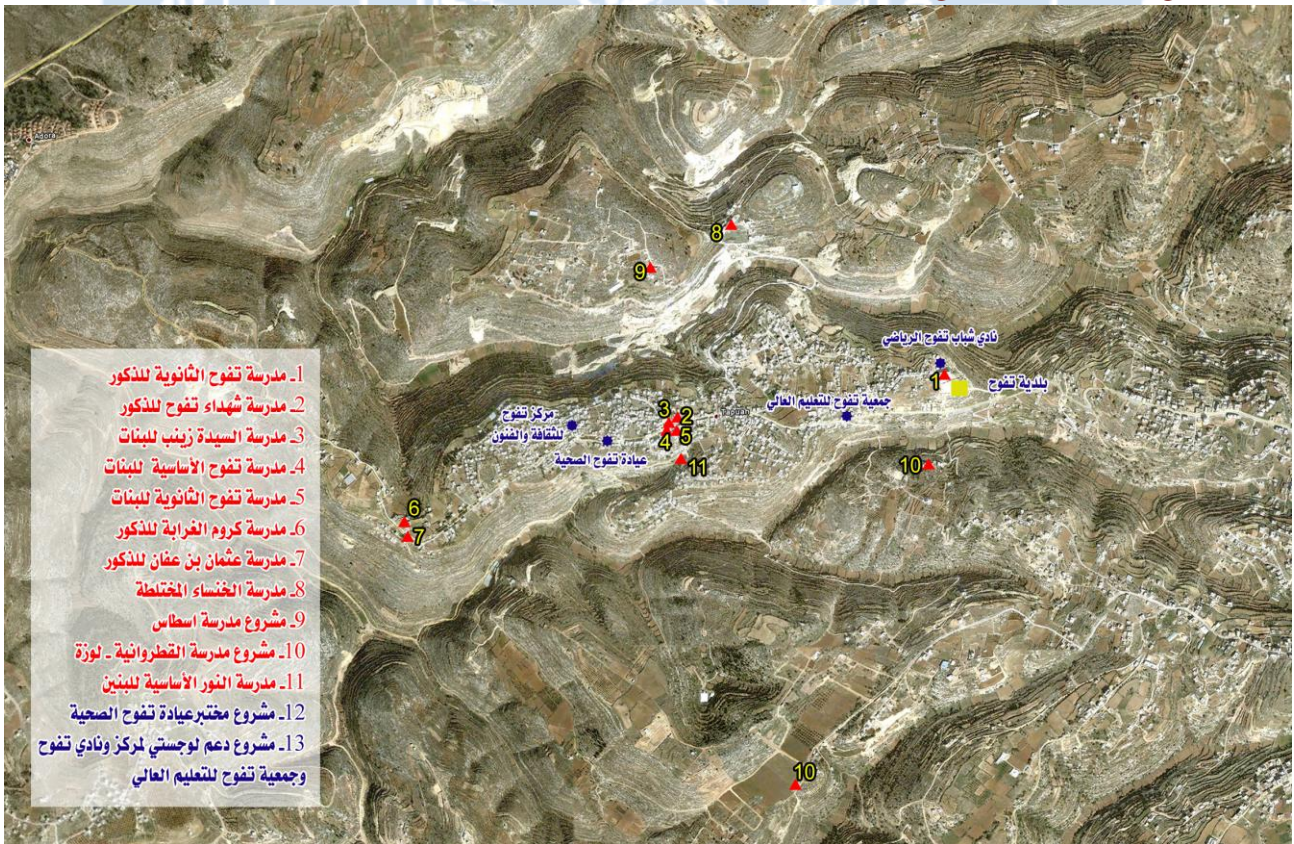

## قطاع الخدمات الاجتماعية (مناطق التطوير لقطاع المرأة والشباب وذوي الاحتياجات الخاصة)



- مشروع مكتبة عامة متعددة الأغراض(المركز الثقافي)
- مشروع ملعب بلدي توفح (القطراونية)
- مشروع إسكان الأجيال الشابة الفقيرة والمهمشة (القطراونية).
- مشروع مقر لجمعية الإساءة لخدمة ذوي الإعاقة (القطراونية).

## قطاع البيئة (مناطق التلوث البيئي وأثار الحاجر)

مشروع التوعية البيئية والحفاظ على الموارد الطبيعية :

- مشروع تشكيل نادٍ بيئي يتابع القضايا البيئية.
- مشروع دراسة جدوى اقتصادية كنواة منطقة صناعية صديقة للبيئة.
- مشروع زراعة المناطق الجبلية بالأشجار الحرجية.





<p>13. Weakness of municipality organizational and structural abilities to perform its tasks and duties efficiently and effectively and assuring continuation.</p>	<p>15- To improve municipality readiness to perform its main functions and duties efficiently and effectively.</p>	<p>27. Improving equipment and mechanisms required for municipality to help it do its main tasks efficiently and effectively :-</p> <ul style="list-style-type: none"> <li>- Sparring a dust cart for collecting waste materials from town streets.</li> <li>- providing 300 dust bins .</li> <li>- providing street sweeper cart to clean streets .</li> <li>- Providing a seepage pit tank to pull out waste materials.</li> <li>- Providing a crane cart and service car for electricity .</li> <li>- Car for services .</li> </ul> <p>28. Project of developing administrative, technical systems of municipality.</p> <ul style="list-style-type: none"> <li>- Establishing public service centre, information unit and GIS Unit.</li> <li>- Establishing Website for municipality .</li> <li>-Monitoring system for current electric adaptors.</li> <li>-Reviewing occupational description (Job Description).</li> </ul> <p>29-Project of building municipality employees capacities :-</p> <ul style="list-style-type: none"> <li>-Determining needs and specialized training on GIS, Researches, electrical maintenance and .....so on, with furthering and field supervision.</li> <li>-Assigning and determining vacancies of strategic planning department, Public relations, electrical engineer, secretary, accountant, health inspector, water engineer and tax – collectors.</li> <li>-programs and information systems.</li> </ul>
--	--	---

<p>11. Difficult access of the handicapped to obtain better services inside and outside the town that meet their needs.</p>	<p>12. Improving standards of living and psychological conditions of the handicapped people.</p>	<p><b>23. Project of improving standards of living for the handicapped.</b></p> <ul style="list-style-type: none"> <li>- Establishing database and conducting a study to determine the handicapped, their needs and their different resources.</li> <li>- Qualifying houses of the disabled to fit with their needs .</li> <li>- Qualifying public places to fit the needs of the handicapped .</li> <li>- Sparing supporting /helping tools for people of special needs.</li> <li>- Providing psychological guidance for families and for people of special needs in cooperation with CBR and life Gate .</li> </ul> <p><b>24. Building a headquarter for Al-Isra' society to better service the handicapped.</b></p>
<p>12. Decrease in the level of public awareness about the importance of youth and women role in social and economic development.</p>	<p>13. To reinforce and build administrative and organisational abilities for the main non-governmental institutions that care with youth and women of Taffouh in all developmental and social domains.</p> <p>14. reinforcing youth and women and qualifying them to contribute in initiatives and in economic and developmental projects.</p>	<p><b>25. Reinforcing and building the administrative and organizational abilities for the main non-governmental institutions that care with youth and women</b></p> <p><b>26 Reinforcing youth and women of Taffouh economically and socially project:-</b></p> <ul style="list-style-type: none"> <li>-Establishing database about unemployed graduates, their specializations, skills and their needs, then interlinking them with working organizations .</li> <li>-Training newly-graduated youth</li> <li>-Arranging activities that support and care youth in life issues.</li> </ul>

<p>8. Poor current services related to security crisis management, natural disasters and communal mechanism to deal with emergency cases.</p>	<p>9. Developing and strengthening the communal public awareness and youth voluntary work directed to deal with emergency and disasters.</p>	<p><b>19. Reinforcing knowledge and awareness about emergency cases and ambulance services:-</b></p> <ul style="list-style-type: none"> <li>-Conducting educational campaigns in fields of civil defence , ambulance and housewives .</li> <li>-Training human cadres in field of ambulance emergency and civil defence.</li> </ul>
<p>9. Increasing risks of pollution resulted from seepage pits, quarries and alike.</p>	<p>10. To limit the effects of environmental pollution resulted for quarries .</p>	<p><b>20- Project of Environmental Awareness and natural resources conservation :-</b></p> <ul style="list-style-type: none"> <li>- Establishing environmental club to follow up the environmental issues .</li> <li>-Studying feasibility of a friendly environmental industrial zone .</li> <li>-Planting mountainous areas with forests-</li> <li>-Forming influence group to influence the concerned ministry to improve monitoring on quarries .</li> </ul>
<p>10. Weaknes3 and limitation of stander of living for the poor and the marginalized Families and the weak mechanisms to obtain the basic services.</p>	<p>11. To improve the opportunities of economic and social participation social participation (university education accommodation medical care ) for the poor and the marginalized to suit their needs.</p>	<p><b>21. Strengthening the poor families and improving their condition project :-</b></p> <ul style="list-style-type: none"> <li>- Establishing data base and conducting a study to determine the need of the poor and their different resources .</li> <li>-Making productive and industrialized local projects for the favor of the poor families .</li> <li>-Establishing a fund to support the needy students and sick people .</li> <li>-Interlinking and coordinating with national institutions that present Services for the poor.</li> </ul> <p><b>22- Establishing housing project for the poor and the marginalized young generations.</b></p>

<p>6. Weak interest with cultural athletic, Tourist and antiquities.</p>	<p>7. Supporting marginalized and reinforce their steadfastness.</p>	<p>13.Reclamation 3000 dunums and exploit them .</p> <p>14. Opening 15-kms long agricultural roads.</p> <p>15. Marginalized poor farmers project.</p> <ul style="list-style-type: none"> <li>-Upgrading springs and building two reservoirs for agricultural use.</li> <li>- Agricultural project to vary sources of income for 100 minor farmers.</li> <li>- Providing production outputs for 100 farmers.</li> <li>-Providing agricultural guidance and counseling for 100 farmers .</li> <li>-Providing loans for minor farmers and for the poor to produce (plant nursery and barracks for breeding animals for 100 farmer).</li> <li>-Reclamation of springs and building two collecting reservoirs for farmers use.</li> </ul>
<p>7. Poor interest with cultural athletic tourist and antiquities development .</p>	<p>8. Improving readiness and organizational and administrative capacities of the main non-governmental organization that interested in culture and sports.</p>	<p>16. Non –Governmental Organizations capacity–building project :-</p> <ul style="list-style-type: none"> <li>- To train human cadres working in cultural and athletic sectors training programs interlinking, Coordination, Public relations, recruit funds, leadership and initiation, Preparing proposals and description of developmental projects and so on.</li> </ul> <p>17. Equipping multi – purpose public library.</p> <p>18. Upgrading Taffouh Municipal playground.</p>

<p>3. Low quality of basic secondary education.</p>	<p>5. Improving educational environment in kindergarten schools to suit the kids needs.</p>	<p><b>9. Improving school environment in Taffouh.</b></p> <ul style="list-style-type: none"> <li>- Computer lab and science lab for Shuhada Taffouh and Al –Khans' schools.</li> <li>- Establishing sunshades and planting trees in school.</li> <li>-Increasing water taps at schools .</li> <li>-Providing a bus for kindergartens.</li> </ul>
<p>4. Available primary health services inside town do not meet emergency needs and the primary health car of citizens.</p>	<p>6. Developing quality of primary and specialized health care to cover all citizens.</p>	<p><b>10. Establishing two basic typical schools in the areas of Instas and Qatrawanieh.</b></p> <p><b>11. Purchasing piece of land for building basic schools in the areas of krum Al – Gharabah, Qatrawanieh and Instas.</b></p> <p><b>12. Project of improving basic and secondary health services:-</b></p> <ul style="list-style-type: none"> <li>-Equipping Taffouh governmental clinic with a laboratory .</li> <li>-Coordinating with health organization to organize mobile clinics for caring with pregnant, Chronic diseased people and specialized care.</li> </ul> <p>To urge Ministry of Health increase working hours of doctors to secure primary and specialized health car on every day of the week.</p> <ul style="list-style-type: none"> <li>-Holding meetings, Symposia to enhance health awareness.</li> </ul>

Development Issue	Aims	Proposals
1. Infrastructure services in domains of drainage, water network, solid rubbish, electricity, roads and transportation do not meet needs of Taffouh citizens.	1. Providing infrastructure needed for drainage network .	1- Establishing drainage network in the town.
	2. Improving accessibility of electricity and water to citizens with good quantity.	2- Upgrading water network to cover new areas and expanding the current network.
		3- Upgrading the supplying network and building reservoir with 1000 cubic meters capacity.
3. Improving internal transportation and linking roads.	4- Fixing 2000 pre paid water meter.	5- Upgrading and expanding the existing electricity network: - Expanding electricity coverage to new areas . - Increasing the number of relay transformers.
	6- Upgrading & asphaltting internal of linking road.	* Upgrading & asphaltting Krum al Gherabeh – al –Dhar Road.
		* Upgrading & asphaltting Taffouh – Shib Al-malh –Hebron Road .
		* Upgrading & asphaltting Taffouh Dura – Idna- Al- Jalajil Road.
		* Upgrading & asphaltting AL- Aqaba Taffouh – Hebron Road.
* Upgrading & asphaltting Instas– Wadi Aziz Road.		
2. Poor mechanisms of building planning in town.	4. Providing database for planning process.	7. Detailed Master plan. 8. Land settlement & estimating lands outside municipality borders.

- J. Weak mechanisms of building planning in the town .
- k. Limitation of concern with agricultural sector as an economic sector to improve food security .
- L. Poor current services related to security , crises management and poor communal mechanisms to deal with emergency cases.
- m. Little interest with cultural , athletic , tourist , and antiquated (antiquities ) development .

## **2.Vision:-**

Marching quickly towards Taffouh, a progressed town in domains of science, industry health, environment and agriculture ; preserving its originality; full of love and security, as model of communal participation, affiliation and bounty.

### **\* Taffouh in the Eyes of its children**

A lot of Taffouh children took part in laying out the communal vision through impressive drawings by which they express their inspirations for the coming years.

In their views, they emphasizes on Taffouh as a Palestinian town concerned with health and education .



## **3. Development Goals ,Indicators and Proposed Projects :-**

In the framework of endeavor to achieve this vision, the strategic development plan for Taffouh 2012-2015 focuses on a number of interrelated strategies , integrated strategies , integrated in the framework of main developmental aims ,all flow into the creation of an environment that suit the whole citizens . These goals emerged form the deep understanding and awareness of all activating parties in town for the necessity of tackling the main issues from which they suffer in various sectors ,particularly the poor, the marginalized youth and vulnerable groups, where the emphasis was generally focused on a number of main developmental goals to be achieved within four years.

## Part II: Strategic Framework of Taffouh :

This part gives the main development issues, Vision, and developmental goals brought by the representatives of local society, specialized working committees and by the committee of concerned parties, through holding communal workshops for committees .

### 1-Main development Issues :-

This section shows the most important developmental issues brought about the representatives of local society, specialized working committees and committee of concerned parties through the communal workshop according to priorities after the participants have gone to poll:-

- a. Difficult access and obtainment of the handicapped to get better services inside and outside the town .
- b. Low quality of basic and secondary education .
- c. Current infrastructure services in the domains of drainage ,water network, solid waste, electricity, roads and transportation do not meet the citizens' needs.
- d. Water resources in terms of quality, quantity, efficiency and consistency do not meet citizens' needs .
- e. Decrease in the level of public awareness about the importance of youth and women role in social and economic development.
- f. Unemployment and unavailability of opportunities for graduates .
- g. Increasing the risks of pollution resulted from seepage pits, quarries and all.
- h. Available primary health services inside the town do not meet the emergency needs and the primary care of citizens .
- i. Weakness and limitation of living standards for the poor and the marginalized families and the weak mechanisms to obtain the basic services such as education, health and economic participation.





Besides that, a lot of unions associations and branches for unions and organizational committees are working actively on the governorate level. The most famous ones are: Rural Women Society; Land Confiscation Defence Committee, Union of Palestine Workers–Women Affairs, all lack any type of possibilities and they are judicial frameworks that gather together their members.

From the above table, we see the big weakness from which the town institutions are suffering, especially on the assets and fitting context. They are still in bad need for equipment, especially the Cultural Centre and the Athletic Club. Also , the Agricultural Cooperative, the Higher Education Society and Al-Isra' Society for headquarters. Therefore, it is a must to support the Cultural Centre, the Athletic Club and the Specialized Societies for which what they represent of change in the town .Their effect was very distinct, especially in periods of their activities. The big relative representation of these institutions in town encourages the role of youth and women more and more .They are institutions enrolled about 20% from the town population.

It must be pointed out that the town institutions are working in many cultural activities aiming to build the youth capacities in addition to provide financial support to university students and those of special needs. They also aid farmers, hold educational workshops for women and awareness workshops for women health, maternity and childhood. Moreover, the current training programme is directed towards women and youth on equal foot to acquire necessary skills and experiences in the domain of developmental work and building the local abilities . This program is supported by UNRWA and dedicated for those bearing UNRWA cards.

Furthermore , there are a group of youth and women institutions in the town , some are active and others are suspended . So, municipality is considered as the main motive and momentum to push the process of development forward and to determine the needs of population. It also acts as a meeting point between the local and foreign donating institutions, which may implement projects in the town in general .Therefore, there is no tangible system or approach that forms a model to determine the needs through communal participation. Consequently, coordinating relationships are not interlinking. So, population as a communal group do not generally take part to determine their needs directly.

Table (No.2)

65 فما فوق	64-30	29-20	19-15	14 – 0	14 – 10	9 – 5	4 - 0	الفئة العمرية
202	2029	1803	1328	4968	1541	1635	1793	المجموع
103	1028	911	673	2534	758	848	901	الذكور
99	1001	892	655	2434	756	787	981	الإناث

### 5. Active local parties & their role in Development :-

Local institutions in the town plays an important role in the development of society and they differ in their influence degree. Many of these organizations present services for different groups in the town. some presents services to the youth group, women group, university students in addition to the comprehensiveness of some services presented to different developmental sectors .The institutions differed in terms of efficiency and abilities ,Table (No.3) shows all institutions in the town.

Table (No.3)

Name of organization	Administration	Establishment	Equipment Available
1-Taffouh municipality	9 M./ 2 F	Ministry of Local Government,1994	buildings ,lands owned officials, office equipment
2-Taffouh Charitable Society	7 M.	Ministry of Interior,1980	building, lands, officials, office, equipment,
3-Al-Isra' Society for Caring Handicapped	9 M.	Ministry of Interior, 2003	little possibilities, artificial framework
4-Higher Education Society	7 M.	Ministry of Interior, 2007	Library ,computer lab, available, rented building
5-Taffouh Cultural Centre	9 M.	Ministry of Culture,1996	building owned+ no possibilities, Judicial framework
6-Taffouh Agricultural Cooperative	7 M	Ministry of Interior,1986	tractor + sprayer + trolley ,judicial framework
7-Youth Sports Club	11 M.	Ministry, of Youth and Sports ,1992	building owned, no possibilities judicial, framework
8-Women Association Committee	7 F .	Family Association, Hebron province ,1993	no possibilities judicial framework, rented ,building

#### 4. Demographical Features:-

Data analysis of this section depends on the final results of general census of population and plants for 2007, prepared by the Palestinian Central Bureau of Statistics (PCBS). This is also supported by holding interviews with municipality, representatives of local institutions, women , youth and farmers. The total population of Taffouh in 1922 was approximately (461); in 1945 (780); in 1967 (1600); 1978 (3400); in 2007 (10330); in 2010(11150). The number is expected to reach (13022) in 2014. Taffouh consists of few quarters and neighborhoods . It lacks big buildings and infrastructure . Its population represents 1.19% out of the grand total population of Hebron . The percentage of population growth in the area is 3.3% and that is a high percentage if compared to that of population growth in the West Bank which reaches 2.65%. The population density in Taffouh reaches to 686 persons per one square kilometer (686/1 km<sup>2</sup>). This percentage increases to reach 1857 persons per one square kilometer within municipality borders; whereas it decreases greatly to reach one Peron per four square kilometers outside municipality borders.

Table ( No.1) clarifies the population growth over the past years of Taffouh. It is worthy to point out that the figures are rough and relative according to the General Census of population for years 2007. 2014, done by the (PCBS) with an exception to localities of Loza, Shib al-Malh and Edghabees, which their total population approximately equals to 3500 inhabitants, taking into account the percentage of the annual increase.

Total	Year
461	1922
780	1945
1600	1967
3400	1978
10330	2007
11150	2010
13022	2014

Table (No.2) shows the old-aged group is small in terms that it does not exceed 3% out of the grand total of town population. The young-aged group to 14-years age represents the pyramid base, where they reach 55.1%.

Table ( No.1)

The adult-group aged (15-64 )represents 41.9%. The old-aged group represents only 3%, and this means that the summit of pyramid is narrow. The percentage of males to females amounts 103-100, where the percentage of males is 50.8% and the percentage of females is 49.2%. This indicates that the Palestinian society in Taffouh is a young society because the young consists the most population. This base gradually changes to the adult- aged group with great rates , and it restricts more in the young – aged group, a matter that spot light on the future strategic planning which must focus on this important group to develop their capacities and resources. The old-group (65 years and above), their percentage is very low . Moreover ,this group is economically inactive and in most times they do not do any work.

## 2.Land confiscation

lands of Taffouh as the other lands of Palestinian cities and towns are exposed to confiscation by the Israeli occupation since the confiscated lands of Taffouh are located 23 Kms. to the west of Hebron .

Lands of Sanbreh borders on Taffouh form the west, lands of Tarqumia and Beit kahel borders it from East; Idna and Jamroara borders it from south. On lands of Jamroara, Tarqumia crossing-point, which links 1967 borders with the 1948 borders, was erected. These lands are Marj kassa; Ruweisat, Shib Azzam, Akfar, Al-Mijmeh, Al-khab, Abu 'Emeirah Orchards, khalit Mekhmas, khalit al-khemeh. The total size of these lands is approximately (2126 dunums) ,and they are possessed by all people of the town without exception. These lands are inherited successively generation after generation since the Ottoman Empire, definitely in November 1890. It is worth to note that several locations such as Jabel al-Muhazzam and Wadi shiqaq were once confiscated, but they have been restored from occupation with testimonials and Taboo kushans. (land deeds).

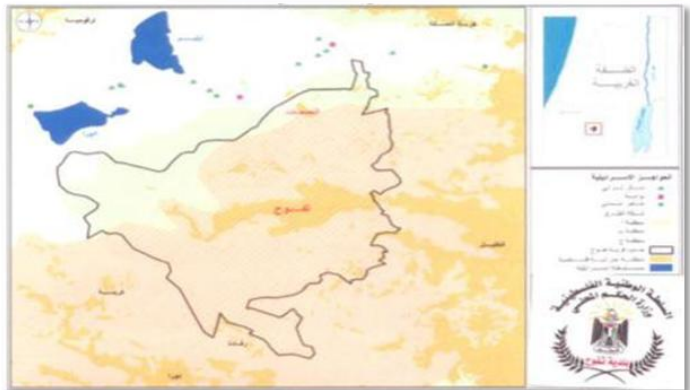

## 3.Geographical features , size and Borders :-

The Master plan of the town is rectangular. Its lands are surrounded by the lands of Hebron villages and suburbs Dura, Beit kahel, Tarqumia and Idna. It is characterized by a rugged mountainous nature. For buildings, they are located on a mountainous peak, separated by valleys of medium depth. The size of the old master plan was one square kilometers (1 km<sup>2</sup>), then it was expanded in 2007 to reach (7 km<sup>2</sup>).

The area of the town is (20,300 dunums), planted with olive and almond trees. The building area is (628) dunums. It is located about (850 metees) above sea level .

The annual rainfall is about (457 mm.), and the annual temperature average is about (16°C), and the average relative humidity is 61%.

## Part I: A historical Brief About Taffouh

This part gives a general background about the town of Taffouh in term of its history ,land confiscation demographic and geographical features and the most impressive and most active parties in local development .

### 1.Historical brief

Taffouh is a Canaanite town. It was known as "House of Apples "and it was so called for it was famous for growing apples. It was said that it was also called "House of Tuffaha", one of Yacoub's, peace by upon him, wives . several civilizations settled in Taffouh since ancient times .These civilizations perished and the town confronted many catastrophes and disasters .Archaeological studies indicate that Taffouh has been inhabited since ancient ages and several civilizations settled there such as Canaanites, Romans, Babylon ,Byzantine ,Greek and Islam. There are so many evidences and indications to the existence of the Roman ruins such as the ancient Roman wall which encompasses the prison and the church. It also has a monastery in Al-Mamoudiyyah (place of christening on Christian children). Excavations indicated that its history dated back to the third millennium before the Birth of Christ (3000 B.C.). In the north, situated khirbet Instas and khirbet khumjat which are full of Canaanite and Roman caves. In the middle of ancient town, which is surrounded by the Roman wall, situated the prison, the court, and remains of old churches such as Al-Mamoudiyyah, monastery, and the Islamic ruins, among them is the tomb of one of the Muslim leaders, Sheikh Abdul - kader Al Jilani who served in the Islamic conquest to the Levant under the leadership of Amro Ibn Al-As. It also embraces the monument of Sheikh Hussein. Then came the British Mandate, the Jordanian Government, the Israeli occupation and lastly the Palestinian National Authority in 1994.



## Methodology of Taffouh Strategic Plan Preparation

Taffouh Municipality adopted the method mentioned in the Guide Of " Strategic Planning for Palestinians cities and towns". Which is prepared by the municipality Lending Fund and the Ministry of Local Government within the following main stages; each includes a group of activities, as they are clarified in the figure below.

### First Stage : Organization and Analysis:

In this stage, the main committees and teams have been formed. A main planning team from the municipal council has been selected to administer and to lead the project, to organize activities and to collect data. The strategic planning committee acknowledged the basic views and attitudes. After analyzing the concerned parties, several specialized committees from local society have been formed. These include active members, governmental and non – governmental organization, reflecting the different needs of different vital sectors in: planning, infrastructure, environment, public health, social services, education, women, youth, children, individuals of special needs, local economy, commerce ,investment, agriculture, natural resources, transportation, security and civil defence, athletic and cultural affairs. Then, the committees diagnosed the situation of the town, prepared the first diagnostic report and discussed it in a communal workshop, then it was approved by the strategic planning committee and by the municipal council.

### Second Stage : Where do we want to go: Strategic Development Framework:-

In this stage, a communal workshop has been held to determine the results of the diagnostic report in every field, then the most important developmental priorities have been made up to decide the most urgent issues, the indicators and the proposed projects which once again have been approved through another communal workshop in which the concerned parties, strategic planning committee and priorities committees participated



### Third stage: How do we get there? Implementation and Monitoring plans:-

After the primary strategic framework has been approved by the strategic planning committee and municipal council, the main planning team and priority committees gave accurate and precise description of project, implementation plans, monitoring and evaluation. Thus, Taffouh 2012-2015 strategic Development plan has been prepared and approved and circulated by the different committees.

10-Reducing the effects of environmental pollution resulted from quarries and stone-crushers.

11-Promoting opportunities of economic and social participation (university education, accommodation, medical care)for the poor and the marginalized that suit with their needs.

12-Improving the living standards and the psychological conditions of the handicapped and the disabled.

13-Building the administrative and organizational abilities of non-governmental organizations that care with youth and women in all domains.

14-Qualifying youth and women and encouraging them to contribute in the developmental and economic projects.

15-Encouraging municipality to do its main functions and to present the best services for citizens efficiently and effectively.

(29) developmental projects have been determined to achieve these goals with a value of **(\$16.579,000 )**to be executed in the four coming years (2012-2015). The strategic plan consists of eight main parts: Preface, abstract, introduction, methodology of plan, then comes the first part which gives a historical brief about the town of Taffouh and the geographical and demographical features and the activating parties in the local development. The second part shows the town strategic views to comprehend the main development issues, which have been agreed upon by local society, in addition to the visions and developmental goals, indicators and proposed projects.

To let reader enter the vestibules of the citizens inspirations and hopes, the third part determines and details the plan of implementation. The fourth part gives the plan evaluation and furthering. Finally, the appendices show examples of project description. We should refer to the first diagnostic report for 2011 as a main reference for the plan.

## Introduction

Taffouh 2010-2015 strategic Development Plan has been prepared with the joint efforts of local institutions, experts, citizens, strategies planning committee, main planning team, volunteers and concerned committees under the supervision of the Ministry of Local Government and Municipality Lending Fund, and through the technical support from Bier Zeit University Centre of Continuous Education. This plan comes within the framework of Municipality Lending Fund to support (41)strategic plans for southern and northern governorates in the West Bank and Gaza strip. The design of Taffouh Strategic Plan comes within the vision of its residents, notables and their understanding for their demographic ,social and economic situation, It also comes within the vision of community **"Towards a progressed and prosperous Taffouh in domains of science, industry, health agriculture and environment; preserving its originality; full of love and security ,as a model for communal participation ,affiliation and bounty."**

To achieve this vision, Taffouh 2012-2015 Strategic Plan focuses on a number of interrelated strategies related to the main developmental goals which all aim at finding a good environment for all citizens. These goals emerged from the deep understanding of all activating parties in town for the necessity of tackling the main issues by which they suffer in various sectors ,particularly the poor, the marginalized youth and vulnerable groups, where the concentration assures generally on a number of main development goals to be achieved within four years.

- 1- Availability of infrastructure required for drainage.
- 2-Improving the access of water and electricity to the whole citizens.
- 3-Improving internal and external transportation (liking roads)
- 4-Availability of knowledge background needed for the process of archaeological planning.
- 5-Promoting environment of kindergarten schools to suit the kids' needs.
- 6-Enhancing quality of primary health care to cover the whole citizens of Taffouh.
- 7-Supporting minor farmers, the poor and the marginalized families and encouraging their steadfastness.
- 8-Improving the administrative and organizational capacities of non-Governmental organizations that care with culture and athletics.
- 9-Developing and reinforcing the public awareness and youth voluntary work ,directed towards dealing with emergency cases and disasters.

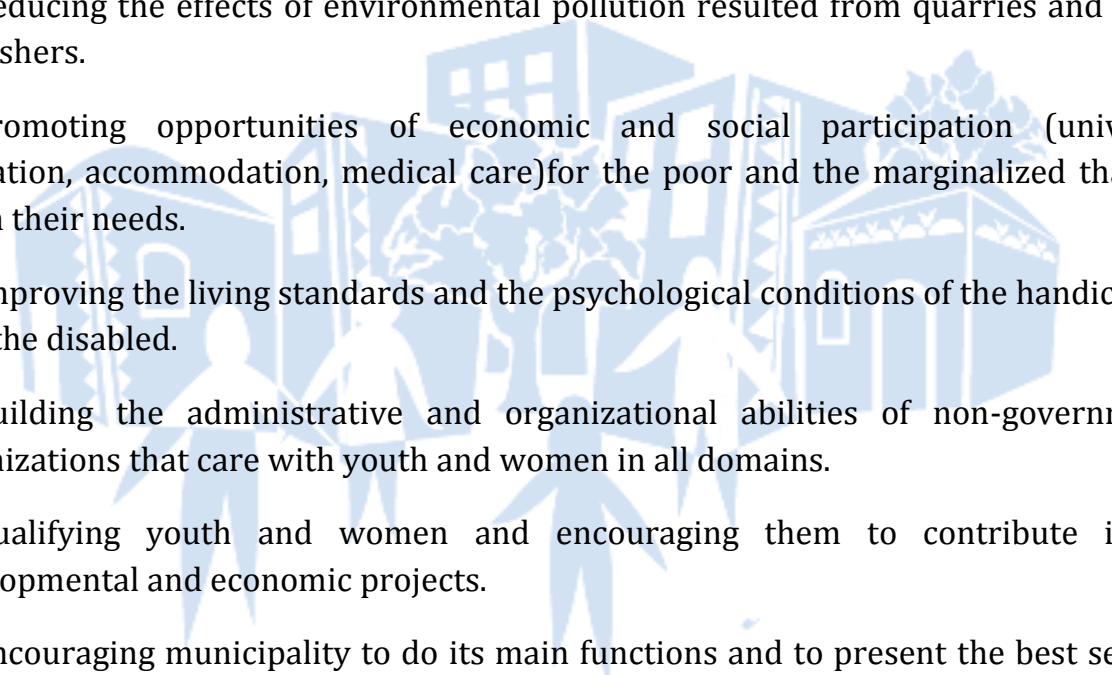

- 
- 
- 8-Improving the administrative and organizational capacities of non-Governmental organizations that care with culture and athletics.
- 9-Developing and reinforcing the public awareness and youth voluntary work ,directed towards dealing with emergency cases and disasters.
- 10-Reducing the effects of environmental pollution resulted from quarries and stone-crushers.
- 11-Promoting opportunities of economic and social participation (university education, accommodation, medical care)for the poor and the marginalized that suit with their needs.
- 12-Improving the living standards and the psychological conditions of the handicapped and the disabled.
- 13-Building the administrative and organizational abilities of non-governmental organizations that care with youth and women in all domains.
- 14-Qualifying youth and women and encouraging them to contribute in the developmental and economic projects.
- 15-Encouraging municipality to do its main functions and to present the best services for citizens efficiently and effectively.

## Abstract:

Under the patronage of the Ministry of Local Government and Municipality Fund and within the framework of Fund project (Municipality Development )to support strategic plans for(41) municipalities in the southern and northern governorates in the West Bank and Gaza Strip, Taffouh Municipality held workshops about strategic planning and capacity reinforcement between April and September 2011. The mayor, members of municipal council, a number of municipality employees, in addition to the strategic planning committee, representatives of concerned committees and coordinators of specialized committees ,supported by advisors from Bier Zeit University (Centre for Continuous Education ) participated in these workshops. The result was preparation of a strategic development plan; aiming to develop the town of Taffouh, in addition to strategies adopted to implement a number of projects according to their priorities in the eyes of the local community who participated actively in this process.

The preparation of the town strategic plan adopted the approach of effective participation by forming working groups. These groups discussed the different views, analyzed and diagnosed the situation of various development fields in the town. Then they determined the most important issues, the strategic goals and laying out indicators of performance to measure the extent of goals a achievement. This is done through proposing a group of programs and projects that cope with the town vision;" **"Towards Taffouh, a progressed town in domains of science, industry, health ,environment, agriculture, preserving its originality , full of good and security, a model of communal participation, affiliation and bounty"**.

Then (15)goals and a group of projects, valued **(\$16.579.000)** have been determined to achieve these goals:-

- 1- Availability of infrastructure required for drainage.
- 2-Improving the access of water and electricity to the whole citizens.
- 3-Improving internal and external transportation (liking roads)
- 4-Availability of knowledge background needed for the process of archaeological planning.
- 5-Promoting environment of kindergarten schools to suit the kids' needs.
- 6-Enhancing quality of primary health care to cover the whole citizens of Taffouh.
- 7-Supporting minor farmers, the poor and the marginalized families and encouraging their steadfastness.

one of the exemplary distinguished towns, progressed and, agriculturally, culturally and environmentally as well as in the domain of health.

We march forward with our slogan, "Reconstruction for Taffouh" and comprehensive development is our goal. We determined the priorities and the most important issues for which we inspire our future urgent need under our prospective independent State with its capital Al-Quds Al-Shareef.

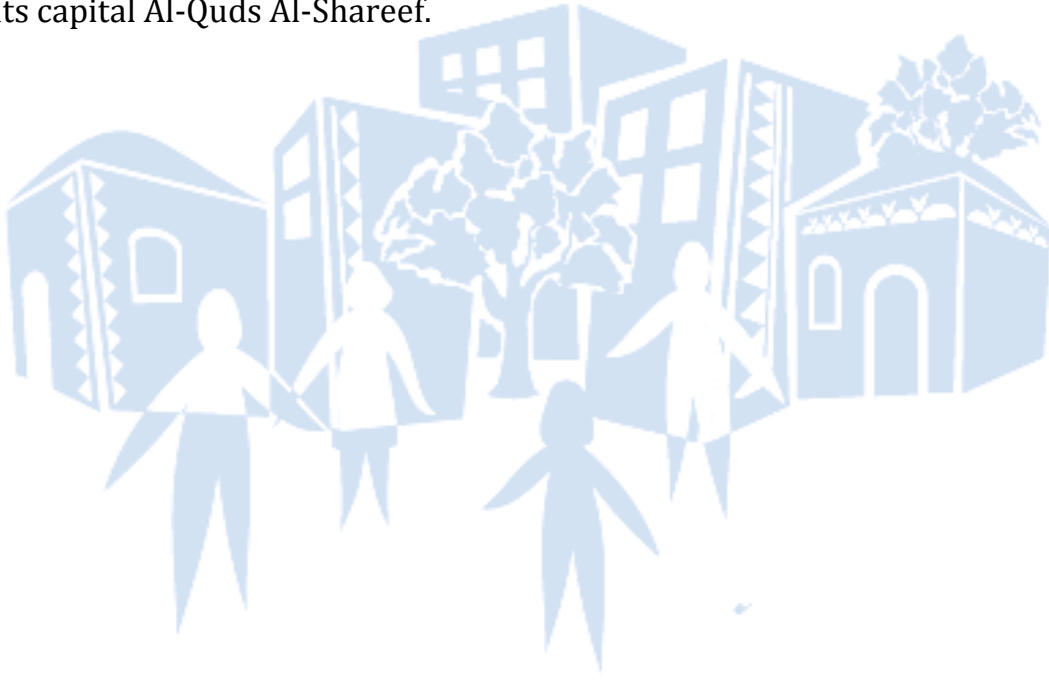

## Preface:

It is a motive of pride and a stimulus of encouragement and affiliation to our town(Taffouh)and its municipality to carry out the strategic plan.....

It is also a pleasure that the Palestinian should love passionately his birthplace and work constantly to make it the best and the most beautiful place in the world we support and work closely with each other to present the best and the most for our town, the honorable land of which we are proud to live in ,and we are proud of its originality. Now, we record a remarkable stage of strategic development planning within the framework that brings us together to give an intelligent vision for future and to present a reasoning study of communal situation to overcome obstacles that may face us by firm determination and strong volition, challenging the whole hindrances and obstacles in order to draw up a promising future for coming generations. We proceed forward to the peaks of prosperity and progress to achieve the comprehensive development and to fulfill the civilized development through the best means, we have performed a lot on our way to achieve our prospective inspirations and goals.

After holding several sessions of meetings and a lot of workshops that ended in the performance of the strategic development plan for years 2012-2015 for Taffouh, triggered by the efforts of the fervent and loyal committees ,and enthusiastic working teams with a broad and effective participation of society. The efforts resulted in this accomplishment that includes a number of interrelated strategies within the framework of main developmental goals, which all lead to the creation of an environment suitable for all citizens. These goals, emerged from the deep understanding of all activating parties in town for the necessity of tackling the main urging issues by which they suffer in various sectors ,particularly the poor, the marginalized youth and women (vulnerable groups ),where the concentration assures generally a group of main developmental goals to be achieved within four years.

So we feel greatly proud of our study because it is based on a proper ground to go abreast with the civilized world, and to reach this, we have to work hard loyally and faithfully.

We extend our thanks to all who offered help to us, especially the Ministry of Local Government, Municipality Development Fund, Centre for continuous Education(CCE) Beir Zeit University, within the framework of the fund initiative for the preparation of a strategic development plan for (41)municipalities in the southern and western governorates (West Bank and Gaze Strip). Finally, we hope that our town will become.

## Community Charter/Contract:

By grace of Allah (SWT), all requirements for Taffouh 2012-2015 Strategic Development and Investment Planning (SDIP) have been completed. A document of Community Charter has been signed and approved by the Working organizations in the town and by the judicial figures of community

Their agreement represents a consensus and total approval to put the plan into existence. We, the undersigned, local corporations, public and private organizations, civil institutions and individuals of Taffouh adopt the SDIP of our town, with all its aims and outputs in which we all participate in all Stages of preparation. We are all ready to involve in activating and circulating this plan, for the purpose of implementing all props and pillars by which the aims of the strategic plan can be fully achieved.



## Main Planning team:

Within the framework of the 2012-2015 Strategic Development Plan of Taffouh, the main planning team includes the following members:

Name	Organization	Representation
1-Harb Mahmoud Irzeiqat.	Municipality	Main Planning coordinator
2-Marwan Ali Ibrahim Irzeiqat	Education	Main planning Rapporteur
3-Mohammad Mahmoud Salman	Retired teacher	Educational institutions
4-Abdul-Kareem Mahmoud Al-Taradeh.	Municipality	Financial Department
5-Mohammad Mahmoud Moh'd Al - confiscation defeneee committee	Taradeh . Private sector	Ayriculture &land
6. Mohammad Ahmad Mohammad Irzeiqat.	Teacher Education youth	organisations
7-Ibrahim Moh'd Abdul-Mohde Khamaiseh	University lecturer.	Educational Institutions
8-Sameera Salem Mohd Al-Taradeh .	Municipality.Individuals of Special Needs(CBR)	
9-Nu'man Salamah Musa Al-Tarade .	Retired Employee	Security.
10-Waleed Mohd Hassan Khamaiseh.	Teacher/private sector	Taffouh sports chub.

## Acknowledgment of Strategic Development Committee

We, the undersigned ,members of strategic Development and Investment Planning Committee (SDIP)acknowledged and approved the Strategic Development Plan for Taffouh 2010-2015. We acknowledged the strategic development views, expressed in aims of developmental projects in this plan. We also express our commitment to publish and overgeneralize the plan to our partners in local development for the purpose to recruit the local and world human and financial funds to implement the project agreed upon, to follow them up and to assess the plan with the community participation.

<u>Name</u>	<u>Representation</u>	<u>signature</u>
1- Nimer Mahmoud Salamah Khamaiseh.	Mayer of Municipality	
2-Abdul-kareem omar Irzeiqate .	Taffouh Municipality	
3-Khalid Ibrahim Badawi Al-Tarade.	Taffouh Municipality	
4-Ismael Mohammad Ahmad khamaiseh	Taffouh Municipality(social sector)	
5- Siham Ali Ibrahim Irzeiqat.	Taffouh Municipality(women sector)	
6-Mohammad Ahmad Mahmoud Irzeiqat.	Taffouh charitable society	
7-Ahmad Salama Suleiman khamaiseh	Al-lsra charitable society	
8-Bassam Abdul-kareem Irzeiqat.	Taffouh cultural centre	
9-Saher Ibrahim Ahmad Taradeh.	Taffouh society for Higher Education.	
10-Ahmad Jaber Ali Ismael Taradeh	Taffouh young sports club	
11-Mahmoud Ahmad Mohammad Irzeiqat.	Teachers	
12- Mahmoud Abdullah Abd Rabo Irzeiqat	Businessmen	
13.Faisal Talib Talab khamaiseh.	Higher Education	
14- Nu'man Salamah Musa Al-Taradeh.	Security	
15-Tayseer Mohammad Jaber Irzeiqat	Traders.	
16-Mohammod Jibyeen Hussein Al- Taradeh	contractors	
17-Abdul-Jaleet Ahmad Irzeiqat.	local society	
18-Ahmad Ibbrahim Mohammad khamaiseh.	local society	
19-Tayseer Salem Mohammad khamaiseh	local society	

## Municipal Council Resolution of Accrediting the Strategic Development plan

In its Session No. (14), resolution No .(3), held on 5/9/2011, the town Strategic Development plan, with all its objectives and outputs for years 2012-2015.

Name	Signature
1. Nimer Mahmoud Salamah Khamaiseh.	
2. Abdul-Kareem Abd-Rabu Irzeiqat.	
3. Khalid Ibrahim Badawi Al-Tarade.	
4. Ismael Mohammad Ahmad Khamaiseh.	
5. Siham Ali Ibrahim Irzeiqat.	
6. zidan Ismael Ahmad Saed	
7. Hussein Abdul Nabi Abdul- Muhdi Khamaiseh.	
8. Hakam Rajab Mohammad Taradeh.	
9. Foyez Mahmoud Ibrehim Irzeiqat.	
10. Tawifig Ali Hasan Khamaiseh.	
11. Iman Badr Mahmoud Al-Taradeh.	



-Name of Project: Strengthening and Building the Organizational and Administrative Abilities of Women and Young Organizations.....	70
-Name of Project : Strengthening Young &Women socially and Economically.....	71
-Name of Project : Improving Necessary Equipment and Tools Required for Municipality to Perform Its Main Functions Effectively and Efficiently.....	72
- Name of Project : Developing Technical and Professional Systems of Municipality.....	73
-Name of Project : Municipality Employees Capacity Building Project.....	74
<b>Appendix 3:-</b> Situational Description of Taffouh Development Projects.....	76

-Name of Project: Upgrading and Asphaltting Internal Roads.....	51
-Name of Project: Detailed Master Plan Project .....	52
-Name of Project: Preparation of Study for Settlement and Rectification of Lands and Estimation Lands outside Municipality Borders.....	53
- Name of Project: Improving Environment of Kindergarten Schools.....	54
- Name of Project: Establishing tow typical schools in the areas of Istas and Qatrawanieh .....	55
-Name of Project: Availability of land for building schools .....	56
-Name of Project: Improving Basic and Supporting Health Services.....	57
-Name of Project: Reclamation 300 Dunums of Arable land .....	58
-Name of Project: Opening & Rehabilitating Agricultural Roads.....	59
-Name of Project: Supporting Marginalized Farmers, The poor and Reinforcing their steadfastness.....	60
Name of Project: Qualifying & Training Cadre of Non-Governmental -Organizations (NGOs) .....	61
-Name of Project: Developing & Equipping Multi-Purpose Library.....	62
-Name of Project:: Upgrading Taffouh Municipal Playground.....	63
-Name of Project: Promotion of Awareness in Emergency & Ambulance Domain.....	64
Name of Project: Environmental Awareness and the Best use of Natural -Resources.....	65
-Name of Project: Strengthening the Poor and Marginalized Families in Taffouh and Promotion their Living Conditions.....	66
-Name of Project: Housing poor and Marginalized Young Generations of Taffouh Charitable Society.....	67
-Name of project Improving Living Conditions of the Disabled.....	68
-Name of Project: Building Headquarter for al-Isra' Society for Caring the Handicapped.....	69

## Table of contents :

-Municipal Council Resolution of Accrediting the Strategic Development Plan.....	104
- Acknowledgment of Strategic Development Committee.....	103
- Main Planning Team.....	102
-Introduction.....	97
- Methodology of Taffouh (SDIP) Preparation .....	94
-Part I: A Brief about Taffouh .....	94
1.Historical Brief.....	93
2.Confiscated Lands .....	93
3.Geographical Site, Size and Borders.....	92
4.Domographical Features of Taffouh .....	91
5.Effective Local Parties and their Role in Local Development.....	90
Part II: Strategic Framework of Taffouh.....	88
1. Main Development Issues.....	88
2. Vision.....	87
3. Development Aims ,Indicators & Proposed Projects.....	87
4. Part III: Implementation Plan.....	29
5. Part IV : Furthering and Evaluation Plan.....	34
Appendix 1:First Diagnosis Report of Taffouh 2011-.....	44
Appendix 2 : Description of Taffouh Development Projects.....	45
-Name of Project : Establishing Drainage Network.....	45
-Name of Project : Upgrading Water Network .....	45
Name of Project :Upgrading Supplying Network & Building a Reservoir with a Capacity of 1000 Cubic Metres .	48
-Name of Project : Supplying and Fixing 2000 Pre-Paid Electric Metres.....	49
Name of Project :Upgrading and Expanding Electric Network.....	50

By Knowledge, a civilization of nation has been established ,therefore try to develop their industries since that is a type of progress. (Taffouh)marched to the highest level and glory hugged it smiling ask its indigenous population about its wealth, its glory above the Pleiades where the stars hope to approach it .



The strategic Development and investment planning of Taffouh for years (2012-2015) has been prepared by the joint efforts of Taffouh Municipality, its Local institutions, its experts and citizens, strategic development and planning committees, main planning team, and the various specialized committees, volunteers as well as the committee of concerned interest which have been established under the patronage and supervision of the Ministry of Local Government and Municipality Developing and Lending Fund through technical support from the Center for Continuous Education(CCE )at Beir Zeit University. That comes within the frame of Fund Programme (Municipality Development)which supported strategic plans for (41)municipalities in the southern and western governorates in the West Bank and Gaza trip.

Reconstruction for Palestine.....Reconstruction For Taffouh

## التخطيط التنموي الإستراتيجي للمدن والبلدات الفلسطينية

Strategic Development and Investment Planning (SDIP)

for Palestinian Cities and Towns.

بدعم ورعاية من وزارة الحكم المحلي وصندوق تطوير وإقراض البلديات

Supported & Supervised By :

Ministry of Local Government & Municipality

Lending and Development Fund .

الخطة التنموية الإستراتيجية لبلدة تفوح

Taffouh Strategic Development and Investment

Planning (SDIP) ( 2012-2015)

محافظة الخليل، فلسطين

Hebron Governorate- Palestine

August 2011

آب 2011

